

UNIVERSIDADE
FEDERAL DO PIAUÍ
DESDE 1971

RELATÓRIO DE ATIVIDADES

2023

PRÓ-REITORIA DE PLANEJAMENTO E
ORÇAMENTO





**MINISTÉRIO DA EDUCAÇÃO
UNIVERSIDADE FEDERAL DO PIAUÍ
PRÓ-REITORIA DE PLANEJAMENTO E
ORÇAMENTO**



**RELATÓRIO DE ATIVIDADES
2023**

**PRÓ-REITORIA DE PLANEJAMENTO E
ORÇAMENTO**

TERESINA

2024

EQUIPE ELABORADORA

CLEÂNIA DE SALES SILVA
AIRTON JUNIOR VIEIRA SANTOS
KELSON SOARES BRITO
SABRINA GOMES DE ALCÂNTARA
TARIANNA LUSTOSA SANTOS



PRÓ-REITORIA DE PLANEJAMENTO E ORÇAMENTO

**Campus Universitário Ministro Petrônio Portella, Bairro Ininga
CEP 64049-550 - Teresina-PI, Engate dos Blocos 06 e 07**

☎ Telefone: [\(86\) 3215-5620](tel:(86)3215-5620)

✉ E-mail: adm.proplan@ufpi.edu.br; dgov@ufpi.edu.br

🌐 Página Eletrônica: www.proplan.ufpi.br

SIGLAS

CARA – Coordenadoria de Avaliação e Regulação Acadêmica
CC – Conceito do Curso
CCC – Coordenadoria de Convênios e Contratos
CD – Cargo de Direção
CGU – Controladoria Geral da União
CMPP – Campus Ministro Petrônio Portella
CONSUN – Conselho Universitário
COR – Coordenadoria de Orçamento
CPA – Comissão Própria de Avaliação
CPC – Conceito Preliminar do Curso
CPLANGI – Coordenadoria de Planejamento e Gestão da Informação
CSHNB – Campus Senador Helvídio Nunes de Barros
DGOV – Diretoria de Governança
DGR – Diretoria de Gestão de Recursos
ENADE – Exame Nacional de Desempenho dos Estudantes
FADEX – Fundação Cultural e de Fomento à Pesquisa, Ensino, Extensão e Inovação
FG – Função Gratificada
IGC – Índice Geral de Cursos
IGG- Índice Integrado de Governança e Gestão
IN – Instrução Normativa
INEP – Instituto Nacional de Pesquisas Educacionais Anísio Teixeira
ISF – Idiomas Sem Fronteiras
LGPD – Lei Geral de Proteção de Dados Pessoais
MAPA – Ministério da Agricultura, Pecuária e Abastecimento
MEC – Ministério da Educação
MP – Ministério Público
PAC – Plano Anual de Aquisição de Compras de Bens e Serviços
PDI – Plano de Desenvolvimento Institucional
PDU – Plano de Desenvolvimento da Unidade
PLOA - Projeto de Lei Orçamentária Anual
PMBOK - *Project Management Body Of Knowledge*
PRODEPS – Programa de Desenvolvimento da Preceptoria em Saúde
PROPLAN – Pró-Reitoria de Planejamento e Orçamento

RAA – Relatório Anual de Atividades

SAF – Secretaria de Agricultura Familiar e Cooperativismo

SIAFI – Sistema Integrado de Administração Financeira do Governo Federal

SICONV – Sistema de Gestão de Convênios e Contratos de Repasse

SIOP – Sistema Integrado de Planejamento e Orçamento

SIORG – Sistema de Organização e Inovação Institucional do Governo Federal

SIPAC – Sistema Integrado de Patrimônio, Administração e Contratos

SIMEC – Sistema Integrado de Monitoramento Execução e Controle do Ministério da Educação

TCU – Tribunal de Contas da União

TED – Termo de Execução Descentralizada

UFPI – Universidade Federal do Piauí

LISTA DE ILUSTRAÇÕES

Quadro 1 – Tabela de Risco.....	199
Quadro 2 – Cursos avaliados em 2023.....	25
Quadro 3 – Planejamento tático: painel de objetivos e metas.....	26
Quadro 4 – Planejamento operacional: painel de estratégias e tarefas	34

DIRIGENTES



ANTONIA DALVA FRANÇA CARVALHO
Pró-reitora de Planejamento e Orçamento



CLEÂNIA DE SALES SILVA
Diretora de Governança



CLEÂNIA DE SALES SILVA
Diretora de Governança



EDNA MARIA M. DO NASCIMENTO
Coordenadora de Avaliação e
Regulação Acadêmica



**AIRTON JUNIOR VIEIRA
SANTOS** Coordenador de
Planejamento e Gestão da
Informação

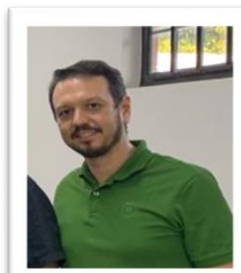

RANGEL DE SALES MEIRELLES
Coordenador de Orçamento

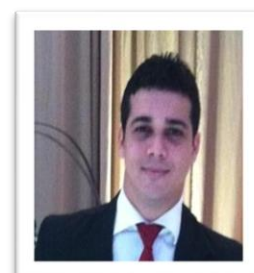

**LUIZ ANTÔNIO DE M. DE
WAQUIM SILVA**
Coordenador de
Convênios e Contratos



KELSON SOARES BRITO
Gestor da Unidade de Integridade
e Risco

SUMÁRIO

1 MENSAGEM DA DIRIGENTE.....	9
2 VISÃO GERAL ORGANIZACIONAL	10
2.1 Missão, Visão e Valores	12
2.2 Organograma	13
2.3 Rol de Responsáveis	14
2.4 Quadro de Pessoal	15
2.5 Mapa Estratégico da Unidade.....	16
2.6 Cadeia de Valor da Unidade.....	17
3 RISCOS, OPORTUNIDADES E PERSPECTIVAS	18
3.1 Riscos	18
3.2 Oportunidades.....	22
3.3 Perspectivas de Resultados.....	22
4 GOVERNANÇA, ESTRATÉGIA E DESEMPENHO	23
4.1 Governança.....	23
4.2 Estratégia	26
4.2.2 Monitoramento do Plano Operacional.....	34
4.2.3 Desempenho	50
5 GESTÃO FINANCEIRA E ORÇAMENTÁRIA	67
6 CONSIDERAÇÕES FINAIS.....	70

1 MENSAGEM DA DIRIGENTE

O Relatório de Atividades da Pró-Reitoria de Planejamento e Orçamento (PROPLAN) do ano de 2023, que se presentifica neste documento, registra as principais ações realizadas pela Pró-Reitoria, no referido ano, no cenário do planejamento estratégico e orçamentário da instituição e dos processos avaliativos e de prestação de contas liderados por ela.

O ano de 2023 foi um ano em que a PROPLAN realizou muitas ações que contribuíram para a UFPI alcançar avanços significativos no ensino, na pesquisa e na extensão e em alguns indicadores de qualidade e de desempenho e se destacar como uma universidade de excelência, atingindo nota máxima na avaliação institucional realizada pelo MEC. Entre as ações da PROPLAN, podemos destacar: o uso do recursos orçamentários, de modo eficiente, aumentando os valores das bolsas estudantis para a monitoria, assistência estudantil, a extensão e a pesquisa; o acompanhamento de processos de suma importância para a UFPI e toda sua comunidade, tais como: recredenciamento institucional; finalização do ciclo de monitoramento do Plano de Desenvolvimento das Unidades (PDU 2020- 2022) e elaboração dos PDUs (2023- 2024); elaboração e execução do Plano de Dados Abertos da UFPI (2023-2025); institucionalização do Programa de Acompanhamento dos Egressos, aprovação do Curso de Psicologia na UFPI, acordo de novos contratos acadêmicos, entre outros.

No que tange à prestação de contas, a PROPLAN avançou na produção do Relatório Integrado de Gestão da UFPI, de modo que este documento propiciasse uma melhor análise entre as metas e objetivos traçados no PDI (2020-2024) e os resultados obtidos pela instituição, a partir dos Relatórios de Atividades das suas unidades.

O Relatório de Atividades da PROPLAN apresenta, de forma clara e objetiva, as ações desenvolvidas por ela em 2023, no âmbito da governança e da gestão, bem como seus resultados e impactos no cumprimento da sua missão e da missão da UFPI. Materializa, portanto, sua prestação de contas (*accountability*) para a comunidade ufpiana, para os órgãos administrativos de controle e para a sociedade piauiense.

ANTONIA DALVA FRANÇA CARVALHO

Pró-reitora de Planejamento e Orçamento

2 VISÃO GERAL ORGANIZACIONAL

A Pró-Reitoria de Planejamento e Orçamento (PROPLAN) foi criada em 1973, com a aprovação do primeiro Estatuto da Universidade Federal do Piauí (UFPI). Este estatuto foi aprovado pelo [Decreto nº 72.140 de 26 de abril de 1973](#) e publicado no DOU de 27 de abril de 1973 e Parecer do Conselho Federal de Educação (CFE) nº 1.480/72, homologado pelo Ministro Jarbas Gonçalves Passarinho e publicado no DOU de 26 de janeiro de 1973. Assim, no primeiro Estatuto da UFPI, em seu artigo 17, a PROPLAN já constava como integrante da Administração Superior da FUFPI.

Ao longo dos anos, a estrutura organizacional desta Pró-Reitoria, sofreu alterações importantes, devido as competências e atribuições que lhes foram sendo agregadas. Dentre elas, destacam-se:

- Em 2008, a Coordenadoria de Planejamento Administrativo passou a ser denominada Coordenadoria de Planejamento Administrativo e Informacional ([Resolução CAD nº 11/2008](#));
- Em 2008, foi criada a Pesquisadora Institucional vinculada a PROPLAN ([Resolução CAD nº 11/2008](#));
- Em 2009, foi criada a Diretoria de Informação e Avaliação Institucional ([Resolução CAD nº 18/2009](#));
- Em 2014, a Coordenadoria de Planejamento Administrativo e Informacional passou a ser denominada Coordenadoria de Planejamento Administrativo ([Resolução CAD nº 06/2014](#));
- Em 2016, foi criada a Diretoria de Governança ([Resolução CAD nº 08/2017](#)), que substituiu a Diretoria de Informação e Avaliação Institucional;
- Em 2017, houve a criação da Diretoria de Gestão de Recursos ([Resolução CAD nº 08/2017](#));
- Em 2017, a Coordenação de Planos, Programas e Projetos passou a ser denominada de Coordenadoria de Convênios e Contratos ([Resolução CAD nº 08/2017](#));
- Em 2018, foi criada a Coordenadoria de Avaliação e Estatística ([Resolução CAD nº 03/2018](#)) que substituiu e incorporou a Pesquisadora Institucional criada pela [Resolução CAD nº 06/2014](#).
- Em 2022, foi aprovado o Regimento Interno da Pró-Reitoria de Planejamento e Orçamento, por meio da [Resolução CONSUN nº 106/2022](#));
- Ainda, em 2022, foi aprovada por meio da [Resolução CAD nº 179/2022](#)), a atualização da estrutura administrativa da PROPLAN, com a alteração de nomenclatura da

Coordenadoria de Avaliação e Estatística (CAE) e da Coordenadoria de Planejamento Administrativo (CPAD) para Coordenadoria de Avaliação e Regulação Acadêmica (CARA) e Coordenadoria de Planejamento e Gestão da Informação (CPLAMGI) e a criação das seguintes unidades: Unidade de Planejamento Multicampi (UPM); Assessoria de Avaliação e Planejamento (ACPLAN) e Unidade de Gestão de Integridade e Risco (UGIR), todas com indicação de 03 (três) funções gratificadas FG -1, e as Unidades de Seção de Planejamento e Gestão por Processo (SPGP) e Seção de Estatística e Gestão da Informação (SEGI), ambas sem função gratificada.

Atualmente a PROPLAN desenvolve suas funções e atividades com o apoio das subunidades organicamente articuladas: **Diretoria de Gestão de Recursos (DGR)** e a **Diretoria de Governança (DGOV)**. À DGR estão vinculadas a Coordenadoria de Orçamento (CORDOR) e a Coordenadoria de Convênios e Contratos (CORDCC); à DGOV estão vinculadas a Coordenadoria de Avaliação e Regulação Acadêmica (CARA); a Coordenadoria de Planejamento e Gestão da Informação (CPLAMGI), a Assessoria de Avaliação e Acompanhamento do Planejamento (ACPLAN) e a Unidade de Gestão de Integridade e Risco (UGIR), conforme está representada no seu Organograma.

2.1 Missão, Visão e Valores

MISSÃO: A PROPLAN tem como missão propor e desenvolver estratégias que permitam, por meio da melhoria de processos e da inovação, maior eficiência na gestão de recursos e contratos, a institucionalização na UFPI das boas práticas de governança e o planejamento estratégico e coordenar os processos avaliativos institucionais.

VISÃO: A PROPLAN visa ser reconhecida como referência na disseminação da cultura de planejamento estratégico, das boas práticas de governanças e de políticas de gestão orientadas a resultados.

VALORES: Os aspectos orientadores da missão e visão da PROPLAN propiciam legitimados pelos princípios institucionais e processos históricos, culturais e pelo perfil inovador da unidade os seguintes valores:

- I. Ética nas rotinas administrativas e respeito no atendimento ao público;
- II. Proatividade na identificação e solução de demandas;
- III. Compromisso com o perfil e diretrizes institucionais;
- IV. Transparência da informação e das atividades da unidade;
- V. Inovação contínua na condução das estratégias da unidade;
- VI. Valorização das pessoas;
- VII. Efetividade, Eficiência e Eficácia na execução das atividades;
- VIII. Liderança e gestão participativa.

2.2 Organograma

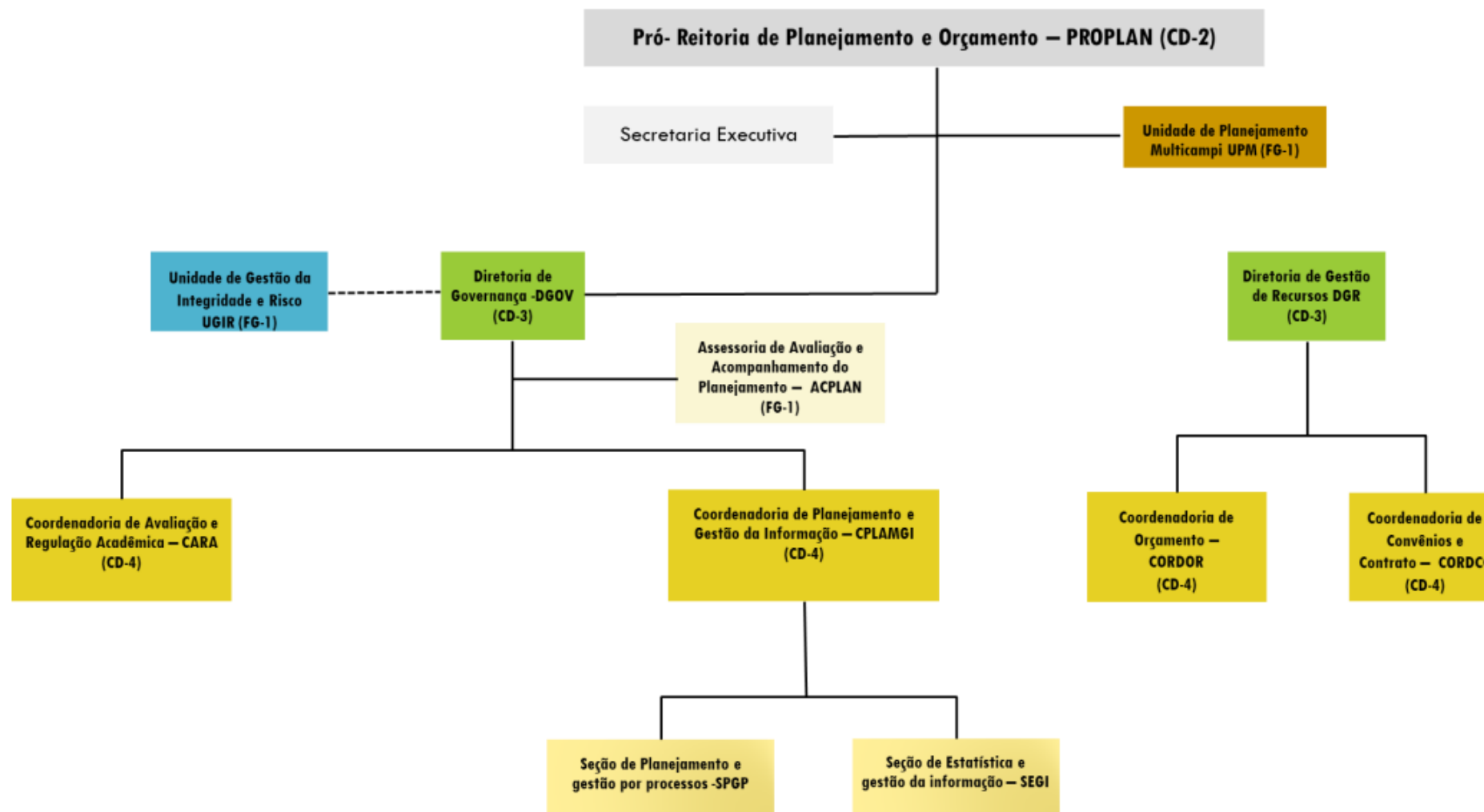

Aprovado pela Resolução CAD nº 79/2022.

2.3 Rol de Responsáveis

NOME SERVIDOR	CPF	E-MAIL	NÍVEL DA FUNÇÃO	FUNÇÃO	DATA DE INCIO DE MANDATO	DATA DE FIM DE MANDATO	TIP O	ATO DE NOMEACAO
Airton Junior Vieira Santos	***.163.013-**	airton@ufpi.edu.br	E	Coordenador	01/02/2018	-	AR	215/2018
Cleânia de Sales Silva	***.870.623-**	cleaniasales@gmail.com	Classe D - Associado	Diretora	01/12/2020	-	AR	1.111/2020
Edna Maria Magalhães do Nascimento	***.702.294-**	magaedna@yahoo.com.br	Classe D - Associado	Coordenadora	15/03/2021	-	AR	288/2021
Kelson Soares Brito	***.247.073-**	kelsonsoares@ufpi.edu.br	E	Chefe	06/10/2022	-	AR	1112/2022
Antônia Dalva França Carvalho	***.920.263-**	adalvac@uol.com.br	Classe D - Associado	Pró-Reitora	05/03/2024	-	AR	322/2024
Luiz Antônio de Menezes Waquim Silva	***.015.123-**	luizwaquim@ufpi.edu.br	D	Coordenador	02/05/2017	-	AR	626/2017
Rangel de Sales Meireles	***.181.103-**	angelmeireles@ufpi.edu.br	E	Coordenador	09/01/2021	-	AR	15/2021
Ricardo Alaggio Ribeiro	***.475.143-**	alaggior@uol.com.br	Classe D - Associado	Diretor	31/01/2021	-	AR	30/2021
Luis Carlos Sales	***.761.883-**	lwis2006@gmail.com	Classe D - Associado	Pró-Reitor	30/11/2020	04/03/2024	AR	1.101/2020
Welter Cantanhêde da Silva	***.531.063-**	welter@ufpi.edu.br	Classe D - Associado	Diretor	11/12/2023	11/03/2024	AR	2088/2023
João Carlos Hipólito Bernardes Reis	***.556.115-**	joaohipolito@ufpi.edu.br	Classe D - Associado	Diretor	12/03/2024	11/04/2024	AR	401/2024

2.4 Quadro de Pessoal

CAMPUS	LOTAÇÃO NA UNIDADE	CATEGORIA (Docente/TAE)	CH (20h, 30h, 40h, DE)	NOME DO SERVIDOR	CARGO	NÍVEL	FORMAÇÃO (Fundamental, Médio, Superior)	TITULAÇÃO (D,M, E)	FUNÇÃO (CD, FG)
CMPP	CPLAMGI	TAE	40h	Airton JuniorVieira Santos	Estatístico	E	Superior	Especialização	CD-4
CMPP	DGOV	Docente	DE	Cleânia de Sales Silva	Professor do Magistério Superior	Classe D - Associado	Superior	Doutorado	CD-3
CMPP	CARA	Docente	DE	Edna Maria Magalhães do Nascimento	Professor do Magistério Superior	Classe D - Associado	Superior	Doutorado	CD-4
CMPP	UGIR	TAE	40h	Kelson Soares Brito	Analista de Tecnologia da Informação	E	Superior	Mestrado	FG-1
CMPP	CORDCC	TAE	40h	Jovita Maria Terto Madeira Nunes	Economista	E	Superior	Especialização	-
CMPP	PROPLAN	Docente	DE	Antonia Dalva França Carvalho	Professor do Magistério Superior	Classe D - Associado	Superior	Doutorado	CD-2
CMPP	CORDCC	TAE	40h	Luiz Antônio de Menezes Waquim Silva	Técnico em Contabilidade	D	Superior	Especialização	CD-4
CMPP	CORDCC	TAE	40h	Marcos Evannuer Silveira da Silva	Assistente em Administração	D	Superior	Especialização	-
CMPP	CORDCC	TAE	40h	Maria Lara Cristina Santosde Macedo	Administrador	E	Superior	Mestrado	-
CMPP	CORDOR	TAE	40h	Maria Laura deSousa Soares Ferreira	Economista	E	Superior	-	-
CMPP	DGR	TAE	40h	Raimundo Tercio dos Santos Silva	Técnico em Contabilidade	D	Ensino Médio	Ensino Médio	-
CMPP	CORDOR	TAE	40h	Rangel de Sales Meireles	Economista	E	Superior	Especialização	CD-4
CMPP	DGR	Docente	DE	Ricardo Alaggio Ribeiro	Professor do Magistério Superior	Classe D - Associado	Superior	Doutorado	CD-3
CMPP	CARA	TAE	20h	Ricardo HenriqueChaves Martins	Economista	E	Superior	Mestrado	-
CMPP	CPLAMGI	TAE	40h	Sabrina Gomes de Alcântara	Assistente em Administração	D	Superior	Mestrado	-
CMPP	PROPLAN	TAE	40h	Tamyres Mayane Norberta de Moura	Secretária Executiva	E	Superior	Especialização	-
CMPP	CORDCC	TAE	40h	Selma Maria dos Reis	Técnico em Contabilidade	D	Superior	Mestrado	-
CMPP	DGOV	TAE	40h	Tarianna Lustosa Santos	Secretária Executiva	E	Superior	Mestrado	-
CMPP	DGR	Docente	DE	Welter Cantanhêde da Silva	Professor do Magistério Superior	Classe D - Associado	Superior	Doutorado	CD-3
CMPP	DGR	Docente	DE	João Carlos Hipólito Bernardes Reis	Professor do Magistério Superior	Classe D - Associado	Superior	Doutorado	CD-3

2.5 Mapa Estratégico da Unidade

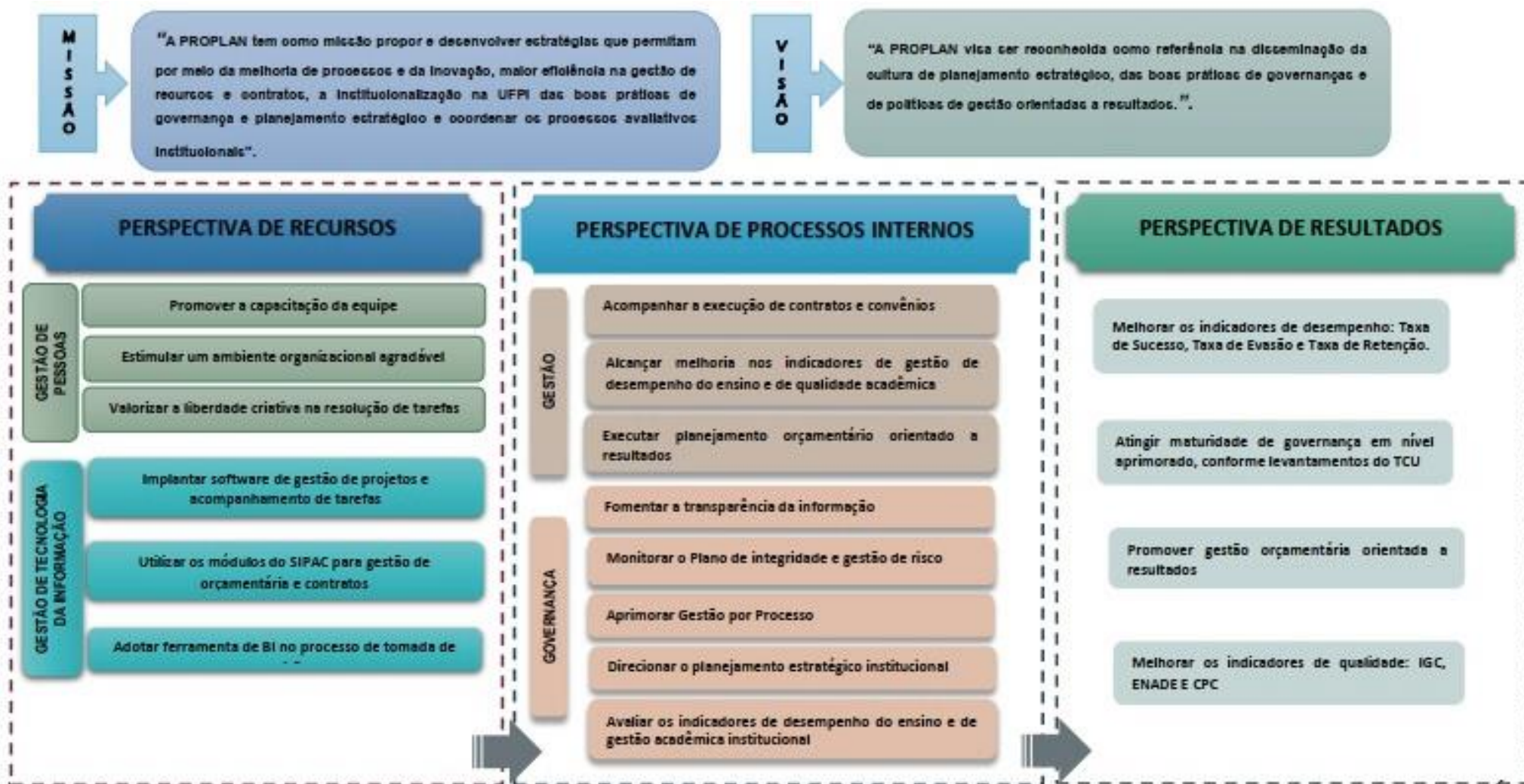

2.6 Cadeia de Valor da Unidade



3 RISCOS, OPORTUNIDADES E PERSPECTIVAS

3.1 Riscos

Identificamos os principais riscos envolvidos na PROPLAN e suas subunidades, que foram dispostos no Plano de Gestão de Riscos da UFPI. Dos 8 riscos levantados no Plano de Gestão de Risco da UFPI, a PROPLAN conseguiu trabalhar em 5 deles, implantando medidas de mitigação, os quais estão listados no quadro abaixo.

Quadro 1 – Tabela de Risco

ID RISCO	MACRO PRODUTO	EVENTO DE RISCO	CAUSA	CONSEQUÊNCIA	ATENUAÇÃO E RECUPERAÇÃO	TIPO DE TRATAMENTO	MEDIDA DE TRATAMENTO	RESPONSÁVEL	DESCREVER ESTRATÉGIA DE EXECUÇÃO DA MEDIDA DE TRATAMENTO
24	Avaliar, Direcionar e Monitorar a Gestão	Ausência de acompanhamento do Monitorar a Execução do PDI, PDU, Plano de Integridade, Plano de Gestão de Riscos e demais planejamentos	Ausência de uma metodologia eficiente, falta de sistema específico, falta de treinamento.	Comprometimento do alcance dos objetivos, dos processos decisórios e planejamento.	Solicitação do acompanhamento do PDI/PDU no relatório de atividade das unidades. Criação das comissões setoriais de Governança	Mitigação	Adesão a Plataforma FOR ou aquisição de sistema de acompanhamento de planejamento. Acompanhamento efetivo e contínuo pelas comissões setoriais de governança	PROPLAN - DGOV / CPLAGI / Comitê de Governança da UFPI	Atualizações das comissões de governança
25	Gestão do Planejamento	Insuficiência de dados na Elaborar a Prestação de Contas Anual da UFPI (Relatório de Gestão para TCU)	Não encaminhamento de dados/informações pelas unidades	Documento com inconsistências/descumprimento da legislação do TCU e possíveis penalidades.	Reestruturação da PROPLAN e Solicitação antecipada e reiterações de cobranças das informações	Mitigação	intensificar as solicitações de informações, sensibilização dos Gestores.	PROPLAN - DGOV / CPLAGI	Criação de template para as Unidades preencherem seus dados.

26	Gestão do Planejamento	Não envolvimento da comunidade acadêmica nas políticas de governança definidas.	baixo de grau de maturidade da governança institucional	falta de efetividade da política de governança	comunicação e sensibilização das partes interessadas	Mitigação	Realizar treinamento de sensibilização e capacitação dos participantes	PROPLAN - DGOV / CPLAGI	Buscou um maior envolvimento das Pastas através do Comitê interno de Governança
27	Gestão do Planejamento e desempenho	Boicote dos alunos ao ENADE; pouco envolvimento do corpo docente; seleção equivocada dos discentes para o ENADE; documentos dos cursos/docentes desatualizados	Inconsistência das informações, desconhecimento da metodologia e importância da avaliação	Baixo rendimento nas avaliações, impossibilidade de colar grau	Conscientização da comunidade acadêmica, checagem do perfil dos alunos aptos para realização do exame.	Mitigação	Sensibilização da comunidade	PROPLAN - DGOV / CPLAGI / CARA / COORDENADOR DE CURSO / PREG	Seminário com os alunos e os docentes dos cursos do ciclo de avaliação

28	Gestão do Planejamento	Abertura de solicitação do projeto, sem tempo hábil para contratação da Fundação de apoio, para gerenciamentos dos recursos.	Dificuldade em gerenciar as etapas que antecede a contratação da FADEX, não existência de um cronograma e/ou um planejamento das etapas necessárias para a contratação da Fundação de apoio	Inexistência de tempo hábil para arrecadação dos valores previsto no projeto, via FADEX, gerando: Não realização do evento; realização precária; e/ou arrecadação realizada inicialmente de forma não regulamentada.	Acompanhamento dos tramites processuais pelo gestão do projeto. Uso da prerrogativa do ad referendum nos conselhos superiores (CEPEX e CD). Para os projetos de extensão foi criada resolução permitindo que o projeto seja aprovado na CAMEX, evitando aprovações ad referendum dos conselhos superiores.	Mitigação	Criação de um calendário com cronograma para as solicitação de cadastro dos projetos de extensão/ensino que envolvem arrecadação de recursos financeiros através da Fundação de apoio. Disponibilizar os trâmites necessários da contratação da FADEX. Atualização da Resolução de Relacionamento da UFPI com a sua fundação de apoio.	PREXC, PROPLAN-CCC, PRPG e PROPESQI	Minuta da Resolução, de relacionamento UFPI e Fadex realizada
----	------------------------	--	---	--	--	-----------	--	-------------------------------------	---

No que tange à implantação das medidas de mitigação dos 5 riscos, faz-se necessário um aprimoramento das resoluções iniciadas, principalmente em relação à conscientização da comunidade acadêmica da cultura de planejamento e ações de controle.

3.2 Oportunidades

No ano de 2023, uma boa oportunidade para a cultura do planejamento e controle foi a implementação, na PROPLAN, do Programa de Gestão e Desempenho (PGD). Tal programa estimulou que as subunidades da Pró-reitoria planejassem suas atividades mensalmente e controlassem a eficácia deste planejamento, além de possibilitar economia de energia para a instituição e melhorar a satisfação dos servidores, lotados na PROPLAN.

3.3 Perspectivas de Resultados

Em 2024, a UFPI terá a oportunidade de realizar o planejamento institucional para os próximos 5 anos. Após a instituição conseguir nota máxima no recredenciamento do MEC, este fato nos possibilita realizar um planejamento voltado para a manutenção desta nota, focando nos itens que foram apontados como necessários de melhoramento. Acreditamos que a experiência do último PDI já focado em resultados e acompanhamento de metas com indicadores, de acordo com a metodologia de *Balance Score Card (BSC)*, foi um avanço e nós permitirá ser mais assertivos neste próximo planejamento.

4 GOVERNANÇA, ESTRATÉGIA E DESEMPENHO

4.1 Governança

A política de Governança da UFPI é fundamentada nas diretrizes de governança pública e nas orientações e recomendações da governança corporativa. O **Decreto nº 9.203, de 22 de novembro de 2017** da Presidência da República do Brasil, dispõe sobre a política de governança da administração pública federal direta, autárquica e fundacional. Para os efeitos do disposto neste Decreto, considera-se **Governança Pública** o conjunto de mecanismos de liderança, estratégia e controle postos em prática para **avaliar, direcionar e monitorar a gestão**, com vistas à condução de políticas públicas e à prestação de serviços de interesse da sociedade (BRASIL, 2017).

Sendo a governança pública oriunda da **Governança Corporativa**, o Instituto Brasileiro de Governança Corporativa (IBGC) define governança corporativa como sendo o “sistema pelo qual as empresas e demais organizações são dirigidas, monitoradas e incentivadas, envolvendo os relacionamentos entre sócios, conselho de administração, diretoria, órgãos de fiscalização e controle e demais partes interessadas” (IBGC, 2020). Assim, a PROPLAN, orientada pelas diretrizes de governança pública e pelas boas práticas da governança corporativa, fundamenta suas ações nos princípios da Transparência, da Equidade, da Prestação de contas (*accountability*) e da Responsabilidade Corporativa (IBGC, 2020) aplicados no contexto de orientar, direcionar e monitorar a gestão.

É nesse sentido que a Diretoria de Governança (DGOV) tem contribuído para o cumprimento da missão da PROPLAN e da UFPI.

Dentre as diversas atividades desenvolvidas pela DGOV, no ano de 2023, destacam-se:

- **Liderança**, no âmbito da universidade, de confecção dos Indicadores do Tribunal de contas da União, Relatório de gestão 2022, Portal de Transparência e Prestação de Contas, Censo da Educação Superior, Gestão de inscrição e acompanhamento do ENADE na UFPI, Avaliações Institucionais e atualizações do Sistema de Organização e Inovação Institucional do Governo Federal (SIORG);

- **Condução do processo** de atualização e aprovação do Plano de Dados Abertos da UFPI 2023-2025;

- **Condução do processo** de atualização e aprovação da Política de Segurança da Informação da UFPI;
- **Condução do processo** de elaboração e aprovação da Política de Segurança da UFPI;
- **Liderança** na atualização e atuação efetiva do Comitê Interno de Governança da UFPI e do Comitê de Governança Digital;
- **Liderança** na elaboração, aprovação e implementação do Programa de Acompanhamento de Egressos;
- **Liderança** na elaboração das Minutas da Política de Enfrentamento às Violências de Gênero no âmbito da UFPI e do Plano de Segurança da UFPI 2024-2025;
- **Coordenação e orientação** do Ciclo de Monitoramento dos PDUs 2020-2022;
- **Coordenação e orientação** na elaboração do PDUs 2023-2024 de todas as unidades da UFPI, com vistas a garantir a execução do PDI 2020-2024;
- **Ações de apoio às Comissões Próprias de Avaliação (CPAs)**, com o desenvolvimento de estratégias com vistas ao aprimoramento do processo da autoavaliação institucional na UFPI;
- **Produção e publicação do Guia de elaboração dos Regimentos Internos das Unidades da UFPI e orientações às Unidades**, para elas definirem melhor suas estruturas organizacionais/hierárquicas e seus regimentos internos, com uma certa padronização e conforme as orientações do Poder Executivo Federal e suas realidades;
- **Ações de orientação** com as unidades administrativas e acadêmicas para que elas sistematizassem seus dados e informações e fornecessem, com precisão e evidências, os resultados dos seus trabalhos, nos processos avaliativos externos e de credenciamento institucional;
- **Realização de seminários** com o objetivo de aprofundar a discussão sob a temática ENADE, orientando alunos e coordenadores de curso sobre a importância desse instrumento de avaliação da qualidade do ensino superior, tanto para a instituição, como para os próprios estudantes. Além desses eventos, realizou-se reuniões com os coordenadores dos cursos de graduação participantes do ciclo avaliativo do ano, com o objetivo de orientar e dirimir dúvidas a respeito;
- **Produção de painéis** utilizando o sistema *Power BI*, para acompanhamento dos indicadores da gestão no ensino, na pesquisa e na extensão de 2019-2024;

• **Acompanhamento sistematizado e fornecimento** de orientações aos Coordenadores de Cursos que foram avaliados em 2023, conforme quadro abaixo, cujos resultados serão divulgados em 2024.

Quadro 2 - Cursos avaliados em 2024

ANO	CÓDIGO e-MEC	CURSO	CAMPUS/CENTRO	MUNICÍPIO	GRAU	MODALIDADE
2023	486	ENFERMAGEM	CCS	Teresina	Bacharelado	Presencial
2023	99864	ENFERMAGEM	CSHNB	Picos	Bacharelado	Presencial
2023	484	MEDICINA	CCS	Teresina	Bacharelado	Presencial
2023	1342610	MEDICINA	CSHNB	Picos	Bacharelado	Presencial
2023	485	ODONTOLOGIA	CCS	Teresina	Bacharelado	Presencial
2023	488	NUTRIÇÃO	CCS	Teresina	Bacharelado	Presencial
2023	504	MEDICINA VETERINÁRIA	CCA	Teresina	Bacharelado	Presencial
2023	508	ENGENHARIA AGRONÔMICA	CCA	Teresina	Bacharelado	Presencial
2023	512	ENGENHARIA CIVIL	CT	Teresina	Bacharelado	Presencial
2023	516	FARMÁCIA	CCS	Teresina	Bacharelado	Presencial
2023	517	ARQUITETURA E URBANISMO	CT	Teresina	Bacharelado	Presencial
2023	99718	ENGENHARIA FLORESTAL	CPCE	Bom Jesus	Bacharelado	Presencial
2023	99722	ZOOTECNIA	CPCE	Bom Jesus	Bacharelado	Presencial
2023	99916	ENGENHARIA AGRONÔMICA	CPCE	Bom Jesus	Bacharelado	Presencial
2023	102580	NUTRIÇÃO	CSHNB	Picos	Bacharelado	Presencial
2023	102675	MEDICINA VETERINÁRIA	CPCE	Bom Jesus	Bacharelado	Presencial
2023	116406	ENGENHARIA DE PRODUÇÃO	CT	Teresina	Bacharelado	Presencial
2023	116408	ENGENHARIA ELÉTRICA	CT	Teresina	Bacharelado	Presencial
2023	116410	ENGENHARIA MECÂNICA	CT	Teresina	Bacharelado	Presencial
2023	116632	ENFERMAGEM	CAFS	Florianópolis	Bacharelado	Presencial
2023	1475874	ZOOTECNIA	CCA	Teresina	Bacharelado	Presencial

Todas estas ações realizadas pela Governança contribuíram para:

- fortalecer a transparência e o acesso à informação na UFPI
- melhorar seu arcabouço legal e garantir a conformidade legal (*Compliance*);
- melhorar seu processo autoavaliativo e utilizar seus resultados no planejamento operacional da unidade e da instituição;
- melhorar seu processo de Prestação de Contas, com base nas metas e objetivos traçados no Planejamento Estratégico;
- melhorar a avaliação da UFPI pelo TCU, no que concerne aos itens exigidos para cálculo do IGG (Índice Integrado de Governança) e dos Indicadores de Desempenho (Taxas de sucesso, taxas de evasão...);
- melhorar a sua avaliação institucional, com o atingimento da nota máxima no seu credenciamento; e
- fortalecer a adoção de boas práticas de governança dentro da UFPI.

4.2 Estratégia

O painel de acompanhamento dos objetivos e metas previstos no PDU da PROPLAN para o ano de 2023 está no discriminado no Quadro 2.

4.2.1 Monitoramento do Plano Tático

Quadro 3 – Planejamento tático: painel de objetivos e metas

PAINEL DE PLANO DE METAS										
UNIDADE			PRÓ-REITORIA DE PLANEJAMENTO E ORÇAMENTO							
4	TEMA ESTRATÉGICO		GESTÃO E GOVERNANÇA							
OBJETIVO			FORTALECER OS ÍNDICES DE GOVERNANÇA INSTITUCIONAL CONFORME LEVANTAMENTO DO TCU							
ITE M	IdPDE ¹	META	CENÁRIO		SITUAÇÃO	RESPONSÁVEL ^{L2}	ACOMPANHAMENTO		APOIO ³	ORIGEM ⁴
			2019 (PDI)	2023	2023		CONCLUÍDA (Sim/Não/Parcial)	EVIDENCIAR (Métrica de Avaliação)		
1	4.1.1	Melhorar em 100% o iGG (índice integrado de governança e gestão públicas)	30%	60%	Definir estratégias e plano de ações para melhorar os Índices de Governança	DGOV	SIM	Última avaliação do TCU na vigência do PDI >= 60%	PRAD/STI/SRH	PDI
2	4.1.2	Melhorar em 40% iGovPub (índice de governança pública)	44%	61,6%	Definir estratégias e plano de ações para melhorar os Índices de Governança	DGOV	SIM	Última avaliação do TCU na vigência do PDI >= 61,6%	*	PDI
OBJETIVO			PROVER UMA GESTÃO MODERNA, EFICIENTE, TRANSPARENTE E DESBUROCRATIZADA							
3	4.2.1	Elaborar plano anual de aquisição e compra de bens e serviços (PAC), conforme específico no	*	Elaborar e publicar o PAC em conformidade com o PAC	Elaborar e publicar o PAC	DGOV		Evidenciar mediante publicidade do documento	*	PDI

		PDI/PDU								
4	4.2.2	Elaborar planejamento e execução orçamentária orientado a atender 70% das demandas do PAC (Plano Anual de Contração) planejadas no período de 2020 a 2022, conforme demanda do PDI.	*	70%	Elaborar peça orçamentária com alocação detalhada da execução orçamentária	DGR	PARCIAL	Total de demandas atendidas / Total de demandas do PDI <u>>70%</u>	*	PDI
5	4.2.3	Acompanhar a execução de 100% dos convênios e contratos firmados entre UFPI e FADEX e UFPI e outros entes público.		100%	Definir e executar estratégias para acompanhar a execução financeira dos contratos e convênios celebrados com a FADEX	DGR		Total de contratos e convênios com acompanhamento / total de contratos e convênios = 100%		*
OBJETIVO			FORTALECER AS BOAS PRÁTICAS DE GOVERNANÇA, TRANSPARENCIA DA INFORMAÇÃO E GESTÃO ORIENTADO A RESULTADO							
6	4.5.1	Identificar e mapear em 100% (cem) das unidades administrativas no mínimo 10 (dez) macroprocessos BPMN (Business Process Model and Notation)		10	5	DGOV		Processos Mapeados / Processos identificados	*	DGR
7	4.5.3	Elaborar e atualizar 100% (cem) os regimentos internos por Unidade Hierárquica		1	*	DGOV	SIM	Regimento publicado	*	DGR

8	4.5.4	Elaborar e atualizar o Plano de Desenvolvimento da Unidade(PDU)durante a vigênciado PDI 2020/2024 Por UnidadeHierárquica		1	*	DGOV	SIM	PDU publicado	*	DGR
9	4.5.5	Definir em cada Unidade Hierárquica seu mapa estratégico		Elaborar e publicar mapa estratégico	Atualizar Mapa estratégico	DGOV		Mapa Estratégico Publicado	*	DGR
10	4.5.6	Definir em cada Unidade Hierárquica suaCadeia de Valor		Definir em cada Unidade Hierárquicasua Cadeia de Valor	Atualizar Cadeia de valor	DGOV	SIM	Cadeia de valor publicada	*	DGR
11	4.5.7	Estimular em 100% das unidades hierárquicas a adoção de práticas ferramentas de Gestão de Projetosno planejamento e execução dasatividades		Adotar PMBOK eKANBAN	Implantar ferramenta de acompanhado do PDI	DGOV		Total de unidades com práticas de gestão de projeto /Total de unidades	*	Unidades Hierarquicas
12	4.5.8	Elaborar projeto e Implantar ferramenta de Business Intelligence (BI) para suporte a tomada de decisão		Projeto elaborado e ferramenta Implantada	Elaborar projeto de gestão da informação em plataforma de BI	DGOV		Evidenciar mediante registro documental do projeto e utilização da ferramenta	*	*
13	4.5.9	Possuir página Eletrônica erealizar atualizações frequentes (nomínimo uma vezpor mês) e ter aba especifica para acompanhamento do PDI e PDU		Atualizar página 1 vez por mês	Atualizar página 1 vezpor mês	DGOV		Registro de atualização mensaldas páginas com prints da tela com adata de atualização	*	*
14	4.5.1	Atualizar nomínimo 2 vezes aoano a Página de Dados Aberto da UFPI com		Atualizar apágina emmarço e setembro de cada ano	Acompanhar a atualização da página de dados abertos da UFPI	DGOV		Evidenciar mediante registro de atualização na página		STI

	0	informações de pessoal, acadêmicas e financeiras						dados.ufpi.br		
15	4.5.1 1	Atualizar 100% a base de dados do SIORG conforme estrutura hierárquica da UFPI		100%	Atualizar e manter atualizada 100% a estrutura hierárquica na UFPI	DGOV		Evidenciar mediante estrutura atualizada no SIORG		*
16	4.5.1 2	Atualizar 100% a base de dados do SIPAC, conforme estrutura hierárquica do SIORG		100%	Atualizar e manter atualizada 100% a estrutura hierárquica na UFPI	DGOV		Evidenciar mediante estrutura atualizada no SIPAC		STI
17	4.5.1 3	Publicar e atualizar política de gestão de risco da UFPI		Portaria publicada	*	DGOV	SIM	Evidenciar mediante portaria publicada		*
18	*	Atualizar e monitorar o plano de integridade		Atualizar plano de integridade	Atualizar e monitorar plano de integridade	DGOV		Plano atualizado e ações de monitoramento		Unidades Hierárquicas
19	4.5	Definir no mínimo 5 estratégias inovadoras para melhorar o desempenho na execução das Atividades e Melhorias nos resultados voltadas ao CENSO, avaliação de curso, indicadores de desempenho e qualidade acadêmica		5	Definir e operacionalizar as estratégias	DGOV		Registrar eventos, ações e evidenciar resultados.		*

6			TEMA ESTRATÉGICO		SUSTENTABILIDADE					
OBJETIVO			ACOMPANHAR, PUBLICITAR E ATUALIZAR O PLANO DE SUSTENTABILIDADE DA UFPI							
ITE	IdPDE ¹	META	CENÁRIO	SITUAÇÃO	RESPONSÁVEL	ACOMPANHAMENTO	APOIO ³	ORIGEM ⁴		

M			2019 (PDI)	2023	2023	L ²	CONCLUÍ DA (Sim/Não/Parcial)	EVIDENCIAR (Métrica de Avaliação)		
20	6.1.1	Atualizar em 2021 e 2024 o plano de logística sustentável da UFPI	Plano atual	Plano Atualizado e publicado	Acompanhar a ATUALIZAÇÃO do Plano de Sustentabilidade da UFPI e publicar plano	DGOV			Evidenciar mediante registro documento do plano publicado	PREUNI
21	6.2.1	Reduzir no mínimo em 50% o CONSUMO com material de expediente: Folha A4. Referência ano 2019	0%	≤20%	Definir estratégias para redução de uso	DGOV/DGR			Relação entre Ano Atual e o Ano 2019 menor ou igual ao percentual estimado na meta	*
22	6.2.2	Reduzir no mínimo em 50% o consumo com material de cozinha: Copos plásticos (Água e Café) Referência ano 2019	0%	≤50%	Definir estratégias para redução de uso	DGOV/DGR			Relação entre Ano Atual e o Ano 2019 menor ou igual ao percentual estimado na meta	*
23	6.2.3	Reduzir no mínimo em 30% o CONSUMO com telefonia fixa; Referência Média 2018 e 2019	0%	≤30%	Definir estratégias para redução de uso	DGOV/DGR			Relação entre Ano Atual e o Ano 2019 menor ou igual ao percentual estimado na meta	*

24	6.2.4	Reduzir em 25% o CUSTO com serviço outsourcing de impressão. Referência ano média 2019 (média 2018 e 2019)	0%	≤25%	Definir estratégias para redução de uso	DGOV/DGR			Relação entre Ano Atual e o Ano 2019 menor ou igual ao percentual estimado na meta	*	
25	6.2.5	Reduzir no mínimo em 25% o gasto com energia elétrica. Referência ano média 2019(média 2018 e 2019)	0%	<25%	Definir estratégias para redução de uso	DGOV/DGR			Relação entre Ano Atual e o Ano 2019 menor ou igual ao percentual estimado na meta	*	
9			TEMA ESTRATÉGICO		INFRAESTRUTURA						
OBJETIVO			EXECUTAR MELHORIAS DE INFRAESTRUTURA PREDIAL								
ITEM	IdPDE ¹	META	CENÁRIO		SITUAÇÃO	RESPONSÁVEL ²	ACOMPANHAMENTO		APOIO ³	ORIGEM ⁴	
			2019 (PDI)	2023	2023		CONCLUÍDA (Sim/Não/Parcial)	EVIDENCIAR (Métrica de Avaliação)			
26	9.7	Elaborar planejamento e execução orçamentária orientado a atender 80% das demandas de infraestrutura do PDI planejadas no período de 2020 a 2022.	Orçamento ainda não orientado pelas demandas que consta no PDI 2020-2024	80%	Elaborar peça orçamentária com alocação detalhada da execução orçamentária conforme projetos no PDI 2020-2024	DGR			Total de demandas atendidas / Total de demandas do PDI >80%	*	
10			TEMA ESTRATÉGICO		ASSISTÊNCIA ESTUDANTIL						

OBJETIVO			AMPLIAR AS AÇÕES DE ASSISTÊNCIA ESTUDANTIL E DOS SERVIÇOS PRESTADOS AOS DISCENTES							
ITEM	IdPDE¹	META	CENÁRIO		SITUAÇÃO	RESPONSÁVEL²	ACOMPANHAMENTO		APOIO³	ORIGEM⁴
			2019 (PDI)	2023	2023		CONCLUÍDA (Sim/Não/Parcial)	EVIDENCIAR (Métrica de Avaliação)		
27	10.2	Elaborar planejamento e execução orçamentária orientado a atender 90% das Demandas de Ampliação da assistência estudantil do PDI planejada no período de 2020 a 2022.	Orçamento ainda não orientado pelas demandas que consta no PDI 2020-2024	90%	Elaborar peça orçamentária com alocação detalhada da execução orçamentária conforme projetos no PDI 2020-2024		DGR		Total de demandas atendidas / Total de demandas do PDI ≥ 90%	
OBJETIVO			ESTIMULAR AÇÕES DE APOIO A PERMANÊNCIA DE ALUNOS DE BAIXA RENDA							
28	10.3.4	Firmar parceria mediante Convênio ou instrumento congênere com Secretaria municipal de Saúde	*	Parceria firmada	*		DGR		Parceria firmada e publicada	
OBJETIVO			PROMOVER PROJETOS DE ASSISTÊNCIA MORADIA, ALIMENTAÇÃO E TRANSPORTE							
29	10.4	Elaborar planejamento e execução orçamentária orientado a atender 80% das demandas de ampliação dos Serviços de moradia, alimentação e transporte voltados a assistência estudantil	Orçamento ainda não orientado pelas demandas que consta no PDI 2020-2024	80%	Elaborar peça orçamentária com alocação detalhada da execução Orçamentária conforme projetos no PDI 2020-2024		DGR		Total de demandas atendidas / Total de demandas do PDI	

		do PDI planejadas no período de 2020 a 2022.								
--	--	--	--	--	--	--	--	--	--	--

¹ **Identificação do Planejamento Desenvolvimento Estratégico:** (Nº Tema Estratégico, N° Objetivo, N° da Meta).

² **Responsável:** Definir metas a nível de diretorias, coordenações e divisões.

4.2.2 Monitoramento do Plano Operacional

Quadro 4 – Planejamento operacional: painel de estratégias e tarefas

PAINEL DE ESTRATÉGIAS E PLANO DE AÇÕES										
UNIDADE		DIRETORIA DE GOVERNANÇA						ANO		2023-2024
IdPDT 1	META		MELHORAR EM 100% O IGG (ÍNDICE INTEGRADO DE GOVERNANÇA E GESTÃO PÚBLICAS)							
1			PLANO DE AÇÕES 2023-2024				ATRIBUÍDO ²	ORIGEM ³	ACOMPANHAMENTO	
ITEM	ESTRATÉGIA		1º Trimestre	2º Trimestre	3º Trimestre	4º Trimestre			FINALIZAÇÃO (Sim/Não)	EVIDENCIAR
1.1	Reunião com as comissões Setoriais de Governança para monitoramento de ações						DGOV	PDI		
1.2	Acompanhamento junto as unidades da etapa de elaboração do PDU-2023-2024						DGOV			
1.3	Monitoramento do PDU-2023-2024, junto as unidades						DGOV			
IdPDT 2	META		MELHORAR EM 40% IGOVPUB (ÍNDICE DE GOVERNANÇA PÚBLICA)							
ITEM	ESTRATÉGIA		PLANO DE AÇÕES 2023-2024				ATRIBUÍDO ²	ORIGEM ³	ACOMPANHAMENTO	
			1º Trimestre	2º Trimestre	3º Trimestre	4º Trimestre			FINALIZAÇÃO (Sim/Não)	EVIDENCIAR
2.1	Analisar o questionário 2021 aplicado pelo TCU para identificar fraquezas e implantar estratégias para melhorias							PDI		
	Reunir com as comissões de governança setorial para alinhar de									

	ações voltadas a melhorias dos processos de governança								
IdPDT	META	ELABORAR PLANO ANUAL DE AQUISIÇÃO E COMPRA DE BENS E SERVIÇOS, CONFORME ESPECIFICO NO PDI/ PDU							
3		PLANO DE AÇÕES 2023-2024				ATRIBUÍDO²	ORIGE M³	ACOMPANHAMENTO	
ITEM	ESTRATÉGIA	1º Trimestre	2º Trimestre	3º Trimestre	4º Trimestre			FINALIZA DA (Sim/Não)	EVIDENCI AR
3.1	Reunir equipe da Dgov para definir demandas de investimento					CPLAMGI/ CARA	PDI		
3.2	Elaborar documento com as demandas					CPLAMGI	PDI		
IdPDT	META	100%(CEM) DAS UNIDADES ADMINISTRATIVAS NO MÍNIMO 10(DEZ) MACROPROCESSOS BPMN(BUSINESS PROCESS MODEL AND NOTATION)							
6		PLANO DE AÇÕES 2023-2024				ATRIBUÍDO²	ORIGE M³	ACOMPANHAMENTO	
ITEM	ESTRATÉGIA	1º Trimestre	2º Trimestre	3º Trimestre	4º Trimestre			FINALIZA DA (Sim/Não)	EVIDENCI AR
6.1	Reunir a equipe da PROPLAN pra identificar os maacos processos da PROPLAN					CPLAMGI/ CARA	PDI		
6.2	Mapear os processos								
6.3	Transcrever os processos beamos para a anotação BPMN								
IdPDT	META	ELABORAR E ATUALIZAR 100%(CEM) OS REGIMENTOS INTERNOS POR UNIDADE HIERÁRQUICA DE HIERÁRQUICA							
7		PLANO DE AÇÕES 2023-2024				ATRIBUÍDO²	ORIGE M³	ACOMPANHAMENTO	
ITEM	ESTRATÉGIA	1º Trimestre	2º Trimestre	3º Trimestre	4º Trimestre			FINALIZA DA (Sim/Não)	EVIDENCI AR

7.1	Acompanhar a elaboração dos regimentos das Unidades da UFPI					DGOV/DGR	PDI		
7.2						CPLAMGI	PDI		
IdPDT 8	META	ELABORAR E ATUALIZAR O PLANO DE DESENVOLVIMENTO DA UNIDADE(PDU) DURANTE A VIGÊNCIA DO PDI 2020/2024 POR UNIDADE HIERÁRQUICA							
ITEM	ESTRATÉGIA	PLANO DE AÇÕES 2023-2024				ATRIBUÍDO²	ORIGEM³	ACOMPANHAMENTO	
		1º Trimestre	2º Trimestre	3º Trimestre	4º Trimestre			FINALIZAÇÃO (Sim/Não)	EVIDENCIAR
8.1	Acompanhar a elaboração dos PDUs das Unidades da UFPI					DGOV/DGR	PDI		
8.2	Escrever e publicar PDU 2023-2024 da PROPLAN					DGOV	PDI		
IdPDT 9	META	DEFINIR EM CADA UNIDADE HIERÁRQUICA SEU MAPA ESTRATÉGICO							
ITEM	ESTRATÉGIA	PLANO DE AÇÕES 2023-2024				ATRIBUÍDO²	ORIGEM³	ACOMPANHAMENTO	
		1º Trimestre	2º Trimestre	3º Trimestre	4º Trimestre			FINALIZAÇÃO (Sim/Não)	EVIDENCIAR
9.1	- Realizar reuniões com a equipe da PROPLAN para atualizar o mapa estratégico			-		DGOV	PDI		
IdPDT 10	META	DEFINIR EM CADA UNIDADE HIERÁRQUICA SUA CADEIA DE VALOR							
ITEM	ESTRATÉGIA	PLANO DE AÇÕES 2023-2024				ATRIBUÍDO²	ORIGEM³	ACOMPANHAMENTO	
		1º Trimestre	2º Trimestre	3º Trimestre	4º Trimestre			FINALIZAÇÃO (Sim/Não)	EVIDENCIAR
10.1	Realizar reuniões com a equipe da			Reunir a					

	PROPLAN para atualizar o mapa estratégico			equipe; Produzir o a cadeia de valor		DGOV	PDI		
IdPDT	META	ESTIMULAR EM 100% DAS UNIDADES HIERÁRQUICAS A ADOÇÃO DE PRÁTICAS E FERRAMENTAS DE GESTÃO DE PROJETOS NO PLANEJAMENTO E EXECUÇÃO DAS ATIVIDADES							
11									
ITEM	ESTRATÉGIA	PLANO DE AÇÕES 2023-2024				ATRIBUÍDO²	ORIGEM³	ACOMPANHAMENTO	
		1º Trimestre	2º Trimestre	3º Trimestre	4º Trimestre			FINALIZAÇÃO (Sim/Não)	EVIDENCIAR
11.1	Realizar o treinamento da plataforma FORPDI no portal do ENAP				Reunir a equipe; Redigir documento	CPLAMGI	PDI		
	Reunir com as comissões setoriais de governança para orientá-lo a usar a plataforma FORPDI								
IdPDT	META	ELABORAR PROJETO E IMPLANTAR FERRAMENTA DE BUSINESS INTELLIGENCE (BI) PARA SUPORTE A TOMADA DE DECISÃO							
12									
ITEM	ESTRATÉGIA	PLANO DE AÇÕES 2023-2024				ATRIBUÍDO²	ORIGEM³	ACOMPANHAMENTO	
		1º Trimestre	2º Trimestre	3º Trimestre	4º Trimestre			FINALIZAÇÃO (Sim/Não)	EVIDENCIAR
12.1	Definir a ferramenta a ser utilizada			Fazer teste de ferramentas gratuitas e avaliar funcionalidades e preços		CPLAMGI	PDI		
12.2	Incluir o software no Plano Anual de Contratação (PAC)			Escrever o plano anual de Contratação		DGOV	PDI		
	Elaborar os Painéis								

IdPDT	META	POSSUIR PÁGINA ELETRÔNICA E REALIZAR ATUALIZAÇÕES FREQUENTES (NO MÍNIMO UMA VEZ POR MÊS) E TER ABAESPECIFICA PARA ACOMPANHAMENTO DO PDI E PDU							
ITEM	ESTRATÉGIA	PLANO DE AÇÕES 2023-2024				ATRIBUÍDO ²	ORIGEM ³	ACOMPANHAMENTO	
		1º Trimestre	2º Trimestre	3º Trimestre	4º Trimestre			FINALIZA DA (Sim/Não)	EVIDENCIAR
13.1	Atualizar página rotineiramente				Atualizar página	DGOV	PDI		
IdPDT	META	ATUALIZAR NO MÍNIMO 2 VEZES AO ANO A PÁGINA DE DADOS ABERTO DA UFPI COM INFORMAÇÕES DE PESSOAL,ACADÊMICAS E FINANCEIRAS							
ITEM	ESTRATÉGIA	PLANO DE AÇÕES 2023-2024				ATRIBUÍDO ²	ORIGEM ³	ACOMPANHAMENTO	
		1º Trimestre	2º Trimestre	3º Trimestre	4º Trimestre			FINALIZA DA (Sim/Não)	EVIDENCIAR
14.1	Acompanhar a atualização da página de dados abertos da UFPI junto ao STI				Realizar consultas no banco de dados; Montar arquivo CSV com	DGOV	PDI		
IdPDT	META	ATUALIZAR 100% A BASE DE DADOS DO SIORG, CONFORME ESTRUTURA HIERÁRQUICA DA UFPI							
ITEM	ESTRATÉGIA	PLANO DE AÇÕES 2023-2024				ATRIBUÍDO ²	ORIGEM ³	ACOMPANHAMENTO	
		1º Trimestre	2º Trimestre	3º Trimestre	4º Trimestre			FINALIZA DA (Sim/Não)	EVIDENCIAR
15.1	Acompanhar a elaboração dos regimentos pelas unidades				- Verificar junto as unidades a previsão de conclusão ou atualização do regimento	CPLAMGI	PDI		

						- Criar pasta com os regimentos atualizados			
15.2	Elaborar plano de trabalho com cronograma de execução da atividades					Escrever projeto conforme etapas definidas no PMBOK para execução do projeto	CPLAMGI	PDI	
15.3	Atualizar a base do SIORG					Atualizar os dados das unidades que já tiveram o regimento publicado	CPLAMGI	PDI	
IdPDT	META	ATUALIZAR 100% A BASE DE DADOS DO SIPAC, CONFORME ESTRUTURA HIERÁRQUICA DO SIORG							
16									
ITEM	ESTRATÉGIA	PLANO DE AÇÕES 2023-2024				ATRIBUÍDO²	ORIGEM³	ACOMPANHAMENTO	
		1º Trimestre	2º Trimestre	3º Trimestre	4º Trimestre			FINALIZAÇÃO (Sim/Não)	EVIDENCIAR
16.1	Acompanhar a elaboração dos regimentos pelas unidades			Reuniões sistemáticas para discussão e acompanhamento	Verificar junto as unidades a previsão de conclusão ou atualização do regimento Criar pasta com os regimentos atualizados	CPLAMGI	PDI		
16.2	Elaborar plano de trabalho com cronograma de execução da atividades			Reuniões sistemáticas para acompanhamento PMBOK	Escrever projeto conforme etapas definidas na discussão	CPLAMGI	PDI		

					para execução do projeto				
16.3	Atualizar a base do SIPAC				Atualizar os dados das unidades que já tiveram o regimento publicado	CPLAMGI	PDI		
IdPDT 17	META	PUBLICAR E ATUALIZAR POLÍTICA GESTÃO DE RISCO DA UFPI							
ITEM	ESTRATÉGIA	PLANO DE AÇÕES 2023-2024				ATRIBUÍD O²	ORIGEM³	ACOMPANHAMENTO	
		1º Trimestre	2º Trimestre	3º Trimestre	4º Trimestre			FINALIZA DA (Sim/Não)	EVIDENCI AR
17.1	Atualizar documento				Reunir equipe da PROPLAN para discutir o a proposta atual; Caso julgue necessário inserir novas propostas	CPLAMGI	PDI		
17.2	Publicar o documento				Elaborar documento; Publicar documento	CPLAMGI	PDI		
IdPDT 18	META	ATUALIZAR E MONITORAR O PLANO DE INTEGRIDADE							
ITEM	ESTRATÉGIA	PLANO DE AÇÕES 2023-2024				ATRIBUÍD O²	ORIGEM³	ACOMPANHAMENTO	
		1º Trimestre	2º Trimestre	3º Trimestre	4º Trimestre			FINALIZA DA (Sim/Não)	EVIDENCI AR
18.1	Elaborar plano de trabalho para				Reunir equipe para discutir	CPLAMGI	PDI		

	acompanhar o plano de integridade em 2021				plano de ações; Elaborar documento.					
IdPDT	META	DEFINIR NO MÍNIMO 5 ESTRATÉGIAS INOVADORAS PARA MELHORAR O DESEMPENHO NA EXECUÇÃO DAS ATIVIDADES E MELHORIA NOS RESULTADOS VOLTADAS AO CENSO, AVALIAÇÃO DE CURSO, INDICADORES DE DESEMPENHO E QUALIDADE ACADÊMICA								
ITEM	ESTRATÉGIA	PLANO DE AÇÕES 2023-2024				ATRIBUÍDO²	ORIGEM³		ACOMPANHAMENTO	
		1º Trimestre	2º Trimestre	3º Trimestre	4º Trimestre			FINALIZAÇÃO (Sim/Não)	EVIDENCIAR	
19.1	Elaborar projeto conforme orientação do PMBOK para elaboração do Censo 2021 voltado a envolver toda a equipe PROPLAN e a comunidade UFPIana				Reunir equipe para discutir plano de ações; Elaborar documento.	CPLAMGI	PDT			
19.2	Realizar análise SWOT sobre o processo avaliação de curso com o envolvimento de centros, campi, departamentos e coordenações de cursos				Reunir equipe para discutir plano de ações; - Definir plano de atividades.	CARA	PDT			
19.3	Definir nota técnica para monitorar				Reunir equipe para discutir plano de ações; Definir plano de atividades	DGOV	PDT			

	indicadores de desempenho do FUFPI								
19.4	Definir plano de trabalho para monitorar o indicadores de desempenho do ensino presencial				Reunir equipe para discutir plano de ações; Definir plano de atividades	DGOV	PDT		
19.5	Definir plano de trabalho visando monitorar os trabalhos de avaliação de cursos junto aos centros, campi, departamentos e coordenações que serão realizadas em 2021				Reunir equipe para discutir plano de ações; Definir plano de atividades	DGOV	PDT		
IdPDT	META	ATUALIZAR EM 2021 E 2024 O PLANO DE LOGÍSTICA SUSTENTÁVEL DA UFPI							
20									
ITEM	ESTRATÉGIA	PLANO DE AÇÕES 2023-2024				ATRIBUÍD	ORIGE	ACOMPANHAMENTO	
		1º Trimestre	2º Trimestre	3º Trimestre	4º Trimestre	O²	M³	FINALIZADA (Sim/Não)	EVIDENCIAR
20.1	Solicitar a criação de comissão para elaboração do plano de sustentabilidade da UFPI					DGOV			
20.2	Acompanhar a elaboração do plano de sustentabilidade								

	da UFPI								
IdPDT	META	REDUZIR NO MÍNIMO EM 50% O CONSUMO COM MATERIAL DE EXPEDIENTE: FOLHA A4. REFERÊNCIA ANO 2019							
21									
ITEM	ESTRATÉGIA	PLANO DE AÇÕES 2023-2024				ATRIBUÍD	ORIGE	ACOMPANHAMENTO	
		1° Trimestre	2° Trimestre	3° Trimestre	4° Trimestre	O²	M³	FINALIZADA	EVIDENCI
								(Sim/Não)	AR
21.1	Formalizar e publicar estratégia de redução para redução do uso de folha A4			- Executar atividades de forma remota	Executar atividades de forma remota	DGOV	PDI		
21.2	Adotar 100% uso de processo eletrônico				Utilizar processo eletrônico	DGOV	PDI		
IdPDT	META	% O CONSUMO COM MATERIAL DE COZINHA: COPOS PLÁSTICOS (ÁGUA E CAFÉ) REFERÊNCIA ANO 2019							
22									
ITEM	ESTRATÉGIA	PLANO DE AÇÕES 2023-2024				ATRIBUÍDO²	ORIGE	ACOMPANHAMENTO	
		1° Trimestre	2° Trimestre	3° Trimestre	4° Trimestre			FINALIZA	EVIDENCI
								DA	AR
								(Sim/Não)	
22.1	Formalizar e publicar estratégia de redução para redução do uso de copos descartáveis			-Executar atividades de forma remota	Executar atividades de forma remota	DGOV	PDI		
22.2	Adotar copo tipo louça para café e água				Trazer de casa seu copo de água e café	DGOV	PDI		
IdPDT	META	REDUZIR NO MÍNIMO EM 30% O CONSUMO COM TELEFONIA FIXA; REFERÊNCIA MÉDIA 2018 E 2019							
23									
ITEM	ESTRATÉGIA	PLANO DE AÇÕES 2023-2024				ATRIBUÍDO²	ORIGE	ACOMPANHAMENTO	

		1º Trimestre	2º Trimestre	3º Trimestre	4º Trimestre			FINALIZA DA (Sim/Não)	EVIDENCI AR
23.1	Formalizar e publicar estratégia de redução para redução do uso de copos descartáveis			Executar atividades de forma remota	Executar atividades de forma remota	DGOV	PDI		
23.2						DGOV	PDI		
IdPDT 24	META	O COM SERVIÇO OUTSOURCING DE IMPRESSÃO. REFERÊNCIA ANO MÉDIA 2019(MÉDIA 2018 E2019)							
ITEM	ESTRATÉGIA	PLANO DE AÇÕES 20203-2024				ATRIBUÍDO ²	ORIGE M ³	ACOMPANHAMENTO	
		1º Trimestre	2º Trimestre	3º Trimestre	4º Trimestre			FINALIZA DA (Sim/Não)	EVIDENCI AR
24.1	Utilizar 100% processo eletrônico na UFPI			Executar atividades de forma remota	Executar atividades de forma remota	DGOV	PDI		
24.2									
IdPDT 25	META	REDUZIR NO MÍNIMO EM 25% O GASTO COM ENERGIA ELÉTRICA. REFERÊNCIA ANO MÉDIA 2019(MÉDIA 2018 E 2019)							
ITEM	ESTRATÉGIA	PLANO DE AÇÕES 2023-2024				ATRIBUÍDO ²	ORIGE M ³	ACOMPANHAMENTO	
		1º Trimestre	2º Trimestre	3º Trimestre	4º Trimestre			FINALIZA DA (Sim/Não)	EVIDENCI AR
25.1	Adotar A Instrução Normativa SGP-SEGES/SEDGG/ME nº 89, de 13 de dezembro de 2022, que trata do plano de gestão de			Executar atividades de forma remota	Executar atividades de forma remota	DGOV	PDI		

	desempenho								
25.2	Desligar desligar CPC e monitor ao sair para o almoço e ao final do expediente				Imprimir informativo e fixas nos setores	DGOV	PDI		
25.3	Desligar monitor do computador ao sair da frente da estação do trabalho				Imprimir informativo e fixas nos setores	DGOV	PDI		
25.4	Desligar luz e ar condicionado ao sair da sala				Imprimir informativo e fixas nos setores	DGOV	PDI		
25.5	Desligar impressora ao final do expediente				Imprimir informativo e fixas nos setores	DGOV	PDI		

¹ Identificação do Planejamento de Desenvolvimento Tático (Nº da Meta, Nº idPDE) ²Atribuído - Indicação do responsável por executar a estratégia, ³ Origem: PDI, Plano Tático, Plano de Integridade, Plano de sustentabilidade, Plano de Risco, Plano de Desenvolvimento Operacional e etc)

PAINEL DE ESTRATÉGIAS E PLANO DE AÇÕES

PAINEL DE ESTRATÉGIAS E PLANO DE AÇÕES										
UNIDADE		DIRETORIA DE GESTÃO DE RECURSOS					ANO		2023-2024	
IdPDT ¹	META	ELABORAR PLANEJAMENTO E EXECUÇÃO ORÇAMENTÁRIA ORIENTADO A ATENDER 70% DAS DEMANDAS DO PAC (PLANOANUAL DE CONTRAÇÃO) PLANEJADAS NO PERÍODO DE 2023 A 2024, CONFORME DEMANDAS DO PDI								
		PLANO DE AÇÕES 2023-2024				ATRIBUÍDO ²	ORIGEM ³	ACOMPANHAMENTO		
ITEM	ESTRATÉGIA	1º Trimestre	2º Trimestre	3º Trimestre	4º Trimestre			FINALIZADA (Sim/Não)	EVIDENCIAR	
4										
4.1	Ampliar a discussão sobre o orçamento participativo entre os setores demandantes					COORDOR	PDI			
4.2	Elaborar plano trabalho fundamentado com a execução orientada e as propostas do PDI/PDU				Reunir equipe; Levantar demandas	COORDOR	PDI			

					do PDI/PDU				
4.3	Elaborar o orçamento orientado pelo PAC								
IdPDT 5	META	CONVÊNIO E CONTRATOS FIRMADOS ENTRE UFPI E FADEX E UFPI E OUTROS ENTES PÚBLICO							
ITEM	ESTRATÉGIA	PLANO DE AÇÕES 2023-2024				ATRIBUÍDO²	ORIGEM³	ACOMPANHAMENTO	
		1º Trimestre	2º Trimestre	3º Trimestre	4º Trimestre			FINALIZADA (Sim/Não)	EVIDENCIAR
5.1	Elaborar plano de acompanhamento de execução financeira e ações de todos os convênios e contratos firmados entre a UFPI e outros entes público/privados				Reunir equipe; Levantar os contratos e convênios firmados	COORDCC	PDT		
IdPDT 21	META	REDUZIR NO MÍNIMO EM 50% O CONSUMO COM MATERIAL DE EXPEDIENTE: FOLHA A4. REFERÊNCIA ANO 2019							
ITEM	ESTRATÉGIA	PLANO DE AÇÕES 2023-2024				ATRIBUÍDO²	ORIGEM³	ACOMPANHAMENTO	
		1º Trimestre	2º Trimestre	3º Trimestre	4º Trimestre			FINALIZADA (Sim/Não)	EVIDENCIAR
21.1	Solicitar apenas o material necessário sem sobras					DGR	PDI		
21.2	Compartilhar o uso dos materiais com os colegas de sala					DGR	PDI		
21.3	Devolver os materiais defeituosos para o almoxarifado					DGR	PDI		
21.4	Imprimir documentos no modo frente e verso					DGR	PDI		
21.5	Reutilizar o verso de documentos inutilizados para anotações ou					DGR	PDI		

	bloquinho de rascunhos.								
21.6	Arquivar documentos e correspondências em mídias digitais na nuvem (GOOGLE DRIVE, DROPBOX)					DGR	PDI		
IdPDT 22	META	REDUZIR NO MÍNIMO EM 50% O CONSUMO COM MATERIAL DE COZINHA: COPOS PLÁSTICOS (ÁGUA E CAFÉ) REFERÊNCIA ANO 2019							
ITEM	ESTRATÉGIA	PLANO DE AÇÕES 2023-2024				ATRIBUÍDO²	ORIGEM³	ACOMPANHAMENTO	
		1º Trimestre	2º Trimestre	3º Trimestre	4º Trimestre			FINALIZADA (Sim/Não)	EVIDENCIAR
22.1	Incentivar e conscientizar a substituição dos copos plásticos descartáveis por copos permanentes					DGR	PDI		
22.2	Incentivar a utilização de garrafas permanentes individuais					DGR	PDI		
IdPDT 23	META	REDUZIR NO MÍNIMO EM 30% O CONSUMO COM TELEFONIA FIXA; REFERÊNCIA MÉDIA 2018 E 2019							
ITEM	ESTRATÉGIA	PLANO DE AÇÕES 2023-2024				ATRIBUÍDO²	ORIGEM³	ACOMPANHAMENTO	
		1º Trimestre	2º Trimestre	3º Trimestre	4º Trimestre			FINALIZADA (Sim/Não)	EVIDENCIAR
23.1	Incentivar e conscientizar a utilização das ferramentas de comunicação como e-mail, Zoiper, google meet e whatsapp					DGR	PDI		
IdPDT 24	META	REDUZIR EM 25% O CUSTO COM SERVIÇO OUTSOURCING DE IMPRESSÃO. REFERÊNCIA ANO MÉDIA 2019 (MÉDIA 2018 E 2019)							
ITEM	ESTRATÉGIA	PLANO DE AÇÕES 2023-2024				ATRIBUÍDO²	ORIGEM³	ACOMPANHAMENTO	
		1º Trimestre	2º Trimestre	3º Trimestre	4º Trimestre			FINALIZADA (Sim/Não)	EVIDENCIAR
24.1	Definir cotas de uso individuais para impressão					DGR	PDI		
IdPDT 25	META	REDUZIR NO MÍNIMO EM 25% O GASTO COM ENERGIA ELÉTRICA. REFERÊNCIA ANO MÉDIA 2019 (MÉDIA 2018 E 2019)							
	ESTRATÉGIA	PLANO DE AÇÕES 2023-2024				ATRIBUÍDO²	ORIGEM³	ACOMPANHAMENTO	

ITEM		1° Trimestre	2° Trimestre	3° Trimestre	4° Trimestre			FINALIZADA (Sim/Não)	EVIDENCIAR
25.1	Otimizar o uso do ar-condicionado					DGR	PDI		
25.2	Conscientização dos colegas de trabalho da necessidade de redução do consumo de energia elétrica					DGR	PDI		
IdPDT 26	META	ELABORAR PLANEJAMENTO E EXECUÇÃO ORÇAMENTÁRIA ORIENTADO A ATENDER 80% DAS DEMANDAS DE INFRAESTRUTURA DO PDI PLANEJADAS NO PERÍODO DE 2020 A 2022.							
ITEM	ESTRATÉGIA	PLANO DE AÇÕES 2023-2024				ATRIBUÍDO²	ORIGEM³	ACOMPANHAMENTO	
		1° Trimestre	2° Trimestre	3° Trimestre	4° Trimestre			FINALIZADA (Sim/Não)	EVIDENCIAR
26.1	Buscar um levantamento de demandas dos diversos setores da UFPI					DGR/PROPLAN/ PREUNI	PDI		
26.2	Divulgar as informações e datas relativas ao preenchimento da PLOA UFPI					DGR/PROPLAN	PDI		
26.3	Buscar o financiamento de infraestrutura através de TEDs					DGR/PROPLAN	PDI		
26.4	Elaborar plano trabalho fundamentado com a execução orçamentária e as propostas do PDI/PDU				Reunirequipe Levantar demandas do PDI/PDU	COORDOR	PDI		
IdPDT 27	META	ELABORAR PLANEJAMENTO E EXECUÇÃO ORÇAMENTÁRIA ORIENTADO A ATENDER 90% DAS DEMANDAS DE AMPLIAÇÃO DA ASSISTÊNCIA ESTUDANTIL DO PDI PLANEJADAS NO PERÍODO DE 2023 A 2024							
ITEM	ESTRATÉGIA	PLANO DE AÇÕES 2023-2024				ATRIBUÍDO²	ORIGEM³	ACOMPANHAMENTO	
		1° Trimestre	2° Trimestre	3° Trimestre	4° Trimestre			FINALIZADA (Sim/Não)	EVIDENCIAR
27.1	Mapear a demanda e necessidades dos alunos vulneráveis da UFPI					COORDOR	PDI		
27.2	Elaborar plano trabalho fundamentado com a execução orçamentária e as propostas do PDI/PDU				Realizar levantamento das demandas no PDI/PDU	COORDOR	PDI		
IdPDT		ELABORAR PLANEJAMENTO E EXECUÇÃO ORÇAMENTÁRIA ORIENTADO A ATENDER 80% DAS DEMANDAS DE							

29		AMPLIAÇÃO DOS SERVIÇOS DE MORADIA, ALIMENTAÇÃO E TRANSPORTE VOLTADOS A ASSISTÊNCIA ESTUDANTIL DO PDI PLANEJADAS NO PERÍODO DE 2020 A 2022.							
ITEM	ESTRATÉGIA	PLANO DE AÇÕES 2023-2024				ATRIBUÍDO ²	ORIGEM ³	ACOMPANHAMENTO	
		1º Trimestre	2º Trimestre	3º Trimestre	4º Trimestre			FINALIZADA (Sim/Não)	EVIDENCIAR
29.1	Buscar parcerias com instituições públicas e privadas para ampliarem serviços essenciais para os alunos vulneráveis					DGR/PROPLAN/PRAEC	PDI		
29.2	Elaborar plano de trabalho fundamentado com a execução orientada e as propostas do PDI/PDU				Realizar levantamento das demandas no PDI/PDU	COORDOR	PDI		

¹ Identificação do Planejamento de Desenvolvimento Tático (Nº da Meta, Nº idPDE) ²Atribuído - Indicação do responsável por executar a estratégia, ³ Origem: PDI, Plano Tático, Plano de Integridade, Plano de sustentabilidade, de Risco, Plano de Desenvolvimento Operacional e etc)

4.2.3 Desempenho

PLANO DE DADOS		ANO							
		2023	CONJUNTO DE DADOS						
		FUNDAÇÃO CULTURAL E DE FOMENTO À PESQUISA, ENSINO, EXTENSÃO E INOVAÇÃO DO PIAUÍ.							
I T E M	Nº CONTRATO	OBJETO/ PROJETO	TIPO	OBJETIVO/METAS	INICIO	FIM	Valor Previsto (R\$)	Origem dos recursos	IMPACTO NA CADEIA DE VALOR DA UFPI*
1	01/2023	Curso de Extensão intitulado “Eletrônica analógica (EA1): Aplicação de conceitos básicos para ensino de Física e Ciências”.	Extensão	Promover uma atividade de formação continuada na área de eletrônica analógica aplicação no Ensino de Física.	17/03/2023	17/09/2023	3.600,00	Autofinanciável	De forma geral, estimular uma interação educacional, científica e tecnológica transformadora entre a UFPI e a comunidade externa e interna que é público-alvo do projeto.
2	02/2023	Evento de Extensão “VI Congresso Internacional de Atenção Primária em Saúde”	Extensão	Contribuir com informações relevantes que possam impactar sob a redução da mortalidade materna.	28/02/2023	28/08/2023	160.000,00	Autofinanciável	Dialogar sobre saúde da mulher e o emprego da Inteligência Artificial para redução da mortalidade materna; Proporcionar a troca de experiências e debates técnico-científicos entre profissionais do ensino e dos serviços de saúde no que se refere à saúde da mulher, Telemedicina e Telessaúde.
3	03/2023	Evento de Extensão “IV SIMPANTRO: Lutas por direitos, horizontes plurais e diálogos interculturais”	Extensão	Refletir sobre a atual situação do país, no que diz respeito às pautas dos movimentos sociais, ambientais, indígenas, quilombolas, imigrantes, refugiados, ribeirinhos, brejeiros, população LGBTQIAP+ e outras minorias.	20/03/2023	20/09/2023	17.950,00	Autofinanciável	Propor diálogos Inter e Intraculturais para a construção de um Brasil que promova e respeite a pluralidade sociocultural.

4	04/2023	Projeto de Extensão "Laboratório Multiusuário do Departamento de Educação Física (MultiLab do DEF)"	Extensão	Implementar o Laboratório Multiusuário do Departamento de Educação Física (MultiLab do DEF) no Centro de Ciências da Saúde (CCS) da UFPI de acesso aberto a usuários públicos e privados, direcionados à pesquisa, ao desenvolvimento tecnológico, à formação de capital humano, à prestação de serviços tecnológicos, ao empreendedorismo e à inovação.	26/05/2023	26/11/2025	222.240,00	Autofinanciável	Desenvolver a criatividade no uso e aproveitamento de recursos; comunicação e habilidades para trabalho em equipe, além de empreendedorismo, inovação e responsabilidade social.
5	05/2023	Curso "Inova Física On-Line"	Extensão	Fazer com que o aluno atinja o nível mínimo necessário para que o mesmo consiga publicar artigos científicos em revistas de Física indexadas de alto fator de impacto na área em nível nacional e internacional.	26/05/2023	26/11/2024	100.000,00	Autofinanciável	Fornecer os elementos de Física minimamente necessários para que o estudante consiga realizar pesquisa em Física, publicar artigos científicos em revistas de Física indexadas de alto fator de impacto na área em nível nacional e internacional.
6	07/2023	Curso de Especialização em Finanças Pública	Ensino	Formar profissionais aptos a atuar no processo de planejamento, execução, gestão, acompanhamento e controle dos gastos públicos, de forma a assegurar a adequada aplicação dos recursos públicos e a transparência da gestão pública.	26/05/2023	26/05/2026	297.750,00	Autofinanciável	O curso oferece formação prática e aborda, de maneira aprofundada, temas que retratam a realidade, com o objetivo de desenvolver consciência crítica nos especializando.
7	08/2023	Curso de Especialização em Análises Clínicas	Ensino	Capacitar o profissional Farmacêutico e Biomédico para exercer com competência as análises clínicas com base em ferramentas técnico-científicas,	18/09/2023	18/09/2026	362.750,00	Autofinanciável	Promover o desenvolvimento de competências em áreas vitais para uma administração estratégica, tais como: cuidado

				obedecendo a legislação vigente.					farmacêutico, gestão, negociação, liderança, análise e controle de qualidade, sendo destinada exclusivamente aos profissionais graduados no curso de Bacharelado em Farmácia e/ou Biomedicina em instituição de ensino superior reconhecida pelo MEC.
8	09/2023	Evento “XI Jornada de Matemática da UFPI - JMatUFPI 2023”	Extensão	Organizar e realizar o evento “XI Jornada de Matemática - JMatUFPI 2023”	31/05/2023	31/05/2024	39.700,89	Autofinanciável	Contribuição para a formação e aperfeiçoamento dos estudantes, professores e pesquisadores na área de Matemática; Celebrar e valorizar a história do departamento de matemática da UFPI, reconhecendo as conquistas e desafios enfrentados ao longo de seus 50 anos de existência.
9	10/2023	Projeto de Extensão “Programa Institucional de Bolsas da Orquestra e Coral da UFPI – PIBOC”	Extensão	Contribuir para a formação profissional artística, difusão e valorização da cultura através dos conjuntos musicais.	10/07/2023	10/07/2025	500.450,00	Autofinanciável	Realizar concertos gratuitos e didáticos como ferramenta de transformação social e funcionar como laboratório de trabalho para os alunos da classe de "Prática de Orquestra", "Regência" e "Coro" e "Prática Instrumental".
10	11/2023	Curso de Especialização em Enfermagem Neonatal e Pediátrica - Turma III	Ensino	Qualificar enfermeiros para atuarem nas áreas de neonatologia e pediatria, compreendendo aspectos biológicos, psicológicos,	31/05/2023	31/05/2026	333.150,00	Autofinanciável	Enfermeiros qualificados atuando nas áreas de neonatologia e pediatria, compreendendo aspectos biológicos, psicológicos,

				sociais, culturais e éticos, nos diferentes níveis de atenção à saúde, na perspectiva ensino, pesquisa e prática assistencial.					sociais, culturais e éticos, nos diferentes níveis de atenção à saúde, na perspectiva ensino, pesquisa e prática assistencial.
1 1	12/2023	Projeto de Extensão "Núcleo Interdisciplinar de Formação e Integração Linguístico-Cultural do CEAD - NINFIL"	Extensão	Promover a diversidade, integração e inclusão social da comunidade acadêmica e também externa, por meio da oferta de cursos e eventos na modalidade à distância voltados para desenvolvimento de competências e habilidades em línguas estrangeiras/adicionais, com foco em noções iniciais de comunicação oral e escrita, bem como competências e habilidades necessárias ao ensino de línguas e elaboração de materiais didáticos.	27/09/2023	27/09/2025	99.900,00	Autofinanciável	- Elevação do potencial de internacionalização da UFPI; - Matricular interessados internos e externos a UFPI; - Desenvolver as competências necessárias para o ensino e aprendizagem de línguas estrangeiras; - Desenvolver ações de integração linguístico-cultural, por meio do ensino de língua portuguesa.
1 2	13/2023	Curso de Especialização em Controladoria e Auditoria - Turma 3	Ensino	Desenvolver o raciocínio estratégico dos participantes, tornando-os aptos a auxiliar a gestão das empresas com filosofias de mercado.	25/09/2023	25/09/2026	339.300,00	Autofinanciável	O curso oferece formação prática e aborda, de maneira aprofundada, temas que retratam a realidade, com o objetivo de desenvolver consciência crítica nos especializando.
1 3	14/2023	Projeto de Extensão do Evento "I Simpósio Nordeste de Entomologia Forense"	Extensão	Promover um encontro para divulgar o conhecimento, trocar experiências, estimular estudantes de graduação a desenvolverem suas carreiras na área da Entomologia Forense.	28/09/2023	28/09/2024	98.320,00	Autofinanciável	Promover o conhecimento, a troca de experiências, e a consolidação da comunidade de entomologistas forense nordestinos em âmbito nacional e internacional.
1 4	16/2023	Projeto de Extensão "Programa Escola da Terra: Formação continuada de professores de classes	Extensão	Ofertar curso de aperfeiçoamento de 180 horas em regime presencial/alternância, para 120	10/11/2023	10/11/2024	98.880,00	TED 12510/2023 SECADI/MEC	Formação, em nível de aperfeiçoamento, de 120 professores da rede municipal, que atuam em

		Multisseriadas de escolas do campo”		professores da rede municipal, que atuam em classes multisseriadas de escolas do campo no Estado do Piauí.					classes multisseriadas de escolas do campo localizadas nos Territórios dos Cocais e Carnaubais.
15	17/2023	Projeto de Ensino “Projeto de Atividades do Tempo Comunidade 2023-2024” LEDOC Campus de Floriano-PI	Ensino	Promover a formação de educadores do campo para atuarem nas escolas do e no campo na área de Ciências da Natureza (Física, Química e Biologia), no campus da UFPI, no município de Floriano-PI.	10/11/2023	10/11/2024	162.000,00	TED 12685/2023 SECADI/MEC	Ofertar atividades de Formação Acadêmica em Tempo Comunidade para 81 estudantes, no período de 2023-2024, no campus da UFPI, no município de Floriano-PI.
16	18/2023	Projeto de Ensino “Projeto de Atividades do Tempo Comunidade 2023-2024” LEDOC Campus de Picos-PI	Ensino	Promover a formação de educadores do campo para atuarem nas escolas do e no campo na área de Ciências da Natureza (Física, Química e Biologia), no campus da UFPI, no município de Picos-PI.	10/11/2023	10/11/2024	162.000,00	TED 12685/2023 SECADI/MEC	Ofertar atividades de Formação Acadêmica em Tempo Comunidade para 81 estudantes, no período de 2023-2024, no campus da UFPI, no Município de Picos-PI.
17	19/2023	Projeto de Ensino “Projeto de Atividades do Tempo Comunidade 2023-2024” LEDOC Campus de Teresina-PI	Ensino	Promover a formação acadêmica em Tempo Comunidade para 97 estudantes do curso de licenciatura em Educação do Campo/CCE da UFPI em Teresina-PI.	10/11/2023	10/11/2024	194.000,00	TED 12685/2023 SECADI/MEC	Possibilitar suporte aos professores para a organização/realização do trabalho pedagógico nas 46 comunidades campesinas atendidas atualmente pelo curso.
18	20/2023	Projeto de Ensino “Projeto de Atividades do Tempo Comunidade 2023-2024” LEDOC Campus de Bom Jesus-PI	Ensino	Promover a formação de professores numa perspectiva sólida na área de conhecimento de Ciências Humanas e Sociais para atuação nas escolas do/no campo, no campus da UFPI, município de Bom Jesus-PI.	10/11/2023	10/11/2024	166.000,00	TED 12685/2023 SECADI/MEC	Ofertar atividades de Formação Acadêmica em Tempo Comunidade para 83 estudantes, no período de 2023-2024, no campus da UFPI, no Município de Bom Jesus-PI.
19	21/2023	Projeto de Extensão “Olimpíada Nacional de Ciências – ONC 2024”	Extensão	Divulgar a ciência em geral e a Astronomia, Biologia, Física, História e Química em particular visando despertar o	03/11/2023	03/11/2025	2.000.000,00	TED MCTI 11378456/2023	Participação de mais de 3.000.000 (três milhões) de estudantes da educação básica em todos os estados do Brasil, com a

				interesse dos jovens em estudá-las.					consequente divulgação da UFPI em todas as fases do evento, permitindo que novos talentos sejam descobertos para a academia e para toda a comunidade Brasileira, quando da divulgação dos resultados.
20	22/2023	Projeto de Ensino “Oferta de Cursos no Âmbito do Sistema Universidade Aberta do Brasil – Edital 09/2022”	Ensino	Oferta dos cursos de Licenciatura em Ciências Biológicas, Computação, Filosofia, Física, Letras Português, Pedagogia, Química e dos cursos de Bacharelado em Ciências Contábeis, Turismo e Sistemas de Informação; Oferta do curso de Especialização em Ensino de Geografia e História do Brasil.	10/11/2023	20/07/2028	3.287.182,50	TED 12017/2023 SECADI/MEC	Certificar 1.885 (um mil e oitocentos e oitenta e cinco reais) alunos nos próximos cinco anos de forma contributiva ao cumprimento das metas estabelecidas no Plano Nacional de Educação (Lei n° 13005/2014) e às Diretrizes da Política Nacional de Formação de Professores.
21	23/2023	Projeto de Desenvolvimento Institucional “Jornada Integrada de Ensino, Pesquisa e Extensão em Atendimentos Práticos em Medicina Veterinária”.	Desenvolvimento Institucional	Oportunizar aprimoramento de conhecimentos teóricos e práticos, treinamento em serviço e a atualização de médicos-veterinários e de estudantes de Medicina Veterinária, qualificando-os para o exercício da profissão em atividades de ensino, pesquisa, extensão e outras demanda socioeconômicas do mercado, mediante a prestação de serviços para atendimento à comunidade.	28/12/2023	28/06/2026	1.453.488,00	Autofinanciável	Contemplar acadêmicos do Curso de Medicina Veterinária do Campus Professora Cinobelina Elvas (CPCE/UFPI), profissionais médicos veterinários egressos ou não do campus, além da comunidade e região circunvizinha com serviços de qualidade, através de treinamentos e prestação de serviços supervisionados por docentes qualificados do Curso de Medicina Veterinária do CPCE/UFPI.
22	24/2023		Extensão	Congregar estudantes e pesquisadores interessados nas	05/12/2023	05/06/2024	4.500,00	Autofinanciável	Inserção da UFPI como instituição referência na

		Projeto de Extensão do Evento intitulado “PALEONE 2023”		diversas áreas da Paleontologia; Proporcionar a aproximação do tema ao grande público por meio de atividades de divulgação científica.					área de paleontologia e consolidação dos grupos de pesquisa da IES.
2 3	26/2023	Projeto de Ensino “Plano Nacional de Formação de Professores da Educação Básica - PARFOR - ETAPA 2022”	Ensino	Promover a formação inicial sólida, ampla e interdisciplinar de professores que atuam nas escolas da rede pública de educação básica do Piauí, visando à melhoria da qualidade da educação do estado.	06/12/2023	06/12/2028	4.190.150,00	TED 12004/2023 CAPES/MEC	Implantação e manutenção de (06) cursos de licenciatura distribuídos em dezessete (17) turmas para formação de 100% professores matriculados (888), nos próximos 05 anos, de forma a contribuir para a melhoria dos índices de adequação da formação docente do estado de Piauí.
2 4	27/2023	Projeto de Ensino “Plano Nacional de Formação de Professores da Educação Básica - PARFOR - ETAPA 2023”	Ensino	Promover a formação inicial sólida, ampla e interdisciplinar de professores que atuam nas escolas da rede pública de educação básica do Piauí, visando à melhoria da qualidade da educação do estado.	06/12/2023	06/12/2028	1.365.300,00	TED 12937/2023 CAPES/MEC	Implantação e manutenção de (3) cursos de licenciatura distribuídos em cinco (5) turmas para formação de 100% professores matriculados (232), nos próximos 05 anos, de forma a contribuir para a melhoria dos índices de adequação da formação docente do estado do Piauí.
2 5	28/2023	Projeto de Extensão “Batuques Negros do Piauí: Construção de Pedido de Registro de Batuques de Comunidades Negras e Quilombolas como Patrimônio Cultural Brasileiro”	Extensão	Produzir dossiê de registro e material audiovisual em formato de vídeo-documentário para pleitear o registro dos batuques de comunidades negras e quilombolas do Piauí como patrimônio cultural brasileiro.	05/12/2023	05/12/2026	300.000,00	TED IPHAN	<ul style="list-style-type: none"> - Intensificar a relação de parcerias entre Universidade e povos tradicionais; - Finalizar os produtos exigidos pelo IPHAN (dossiê de registro de videodocumentário) para o pedido de registro dos bens; - Contribuir para que as comunidades contempladas

									consigam salvaguardar seus sentidos de pertencimento, identidades, tradições e modos de vida; - Construir um grupo sólido composto de pesquisadores e detentores de bens culturais fortes e atuantes junto às necessidades patrimoniais, identitárias e de memória dos povos quilombolas do Piauí.
2 6	29/2023	Projeto de Ensino “Programa Escola da Terra: Curso de Especialização em Organização do Trabalho Pedagógico em Escolas do/no Campo”	Ensino	Especializar educadores e educadoras das redes públicas de educação municipal do Piauí, que atuam nos anos iniciais do ensino fundamental em escolas localizadas no campo, para a organização consciente, sistemática e contextualizada do trabalho pedagógico nessas escolas, numa formação alicerçada em uma perspectiva teórico-metodológica crítica.	28/12/2023	31/12/2024	72.000,00	TED 12709/2023 SECADI/MEC	Especializar 60 (sessenta) educadores que atuam em escolas do campo nos anos iniciais do ensino fundamental, realizar 08 (oito) encontros de Tempo Universidade; realizar, no mínimo, 15 (quinze) visitas a escolas onde atuam os educadores cursistas da Especialização.
2 7	30/2023	Projeto de Pesquisa e Extensão “Centro Colaborador em Alimentação e Nutrição Escolar – CECANE/UFPI 2023/2025”	Pesquisa e Extensão	Prestar apoio técnico aos atores sociais envolvidos com a gestão e a execução da alimentação escolar de forma a contribuir para o fomento e o aprimoramento da oferta da Alimentação Escolar.	27/12/2023	31/12/2025	1.545.407,27	TED 13361/2023 FNDE/MEC	Desenvolvimento de cinco produtos de interesse do PNAE: 1) Oficinas regionais para o levantamento da demanda da alimentação escolar e da produção da agricultura familiar para a boa execução do PNAE no Piauí; 2) Monitoramento e assessoria às entidades executoras, no estado do Piauí; 3) Formação de Conselheiros da Alimentação Escolar dos

									municípios piauienses; 4) Apoio técnico ao fundo nacional de desenvolvimento da educação (FNDE); e 5) Encontro estadual dos atores sociais do Programa Nacional de Alimentação Escolar.
28	31/2023	Projeto "Programa PRONATEC Bolsa-Formação - AQUICULTURA"	Extensão	Capacitar estudantes jovens e adultos a partir da adesão dos Colégios Técnicos da UFPI à Linha de Fomento da Bolsa-Formação – Aquicultura.	28/12/2023	28/02/2025	1.104.000,00	TED 13221/2023 FNDE/MEC	Ofertar 690 vagas em cursos de qualificação profissional para aquicultores, pescadores, povos ribeirinhos, indígenas, quilombolas, assentados, agricultores familiares, extrativistas e mulheres em situação de vulnerabilidade social, no âmbito do Programa Nacional de Acesso ao Ensino Técnico e Emprego – PRONATEC.
29	32/2023	Projeto de extensão "Badminton 4: Projeto de aperfeiçoamento e pesquisa aplicada para a seleção brasileira júnior de badminton, com foco na excelência esportiva"	Extensão	Realizar a preparação específica de treinamento e competições com os atletas juniores de badminton associado a projeto de pesquisa ao esporte de alto rendimento.	30/12/2023	30/06/2025	1.050.000,00	Ministério do Esporte	Aperfeiçoamento e pesquisa aplicada a equipe júnior de badminton para conquistar a vaga da olimpíada da juventude em DAKAR.
30	33/2023	Projeto de Extensão "Implementação e Desenvolvimento do Paradesporto na Universidade Federal do Piauí"	Extensão	Estabelecer um programa de implementação e desenvolvimento de um núcleo envolvendo estudantes e professores da área de Educação Física em Instituições Federais de Ensino Superior	28/12/2023	30/06/2025	198.400,60	Ministério do Esporte	Despertar interesse nos acadêmicos e comunidade por projetos como esse; motivar a prática regular de atividades físicas pelas pessoas com deficiência; descobrir talentos

				(IFES), com o propósito de ampliar o alcance e promover equidade no acesso ao Paradesporto.					paradesportivos e encaminhar aos projetos de alta performance.
3 1	34/2023	Projeto 'Oferta de vagas no Programa Mulheres Mil - 2023'	Extensão	Ofertar 420 vagas em Cursos de Formação Inicial e Continuada no Programa Mulheres Mil.	28/12/2023	30/11/2024	1.064.640,00	TED 12479/2023 FNDE/MEC	Capacitar 150 mulheres em situação de vulnerabilidade social e econômica residentes na periferia de Teresina - vagas ofertadas pelo CTT/UFPI; Capacitar 180 mulheres em situação de vulnerabilidade social e econômica na microrregião de Bom Jesus/PI, sendo destas 30 mulheres residentes em quilombos, 60 em aldeias indígenas - vagas ofertadas pelo CTBJ/UFPI; Capacitar 90 em situação de vulnerabilidade social e econômica residentes nos municípios de Nazaré do Piauí e Floriano - vagas ofertadas pelo CTF/UFPI.
3 2	35/2023	Projeto 'Programa Segundo Tempo PST' (TED Ministério do Esporte)	Extensão	Proporcionar e viabilizar o acesso e a permanência às práticas esportivas e corporais a estudantes da Universidade Federal do Piauí.	29/12/2023	31/12/2026	149.300,00	Ministério do Esporte	Oferecer múltiplas vivências das atividades corporais e dos esportes, voltadas ao desenvolvimento integral do indivíduo por meio de ações planejadas, inclusivas e lúdicas como estímulo à vida ativa através de um núcleo esportivo do Programa Segundo Tempo PST - Universitário/UFPI.
3 3	36/2023	Projeto de Extensão do Evento "10ª Jornada	Extensão	Reunir pensadores e interessados a fim de discutir a	29/12/2023	29/12/2024	9.000,00	Autofinanciável	O evento tem abrangência nacional, envolvendo

		Acadêmica & Mostra de Pesquisa e Extensão”		realidade e o futuro do ensino básico, técnico e tecnológico nas modalidades presencial e a distância, tanto quanto promover a interação e a troca de experiências.					estudantes, docentes e servidores da UFPI, bem como de outras instituições de ensino. Estimativa de público, em razão de ser on-line, de 1000 pessoas. Ofertar 12 (doze) minicursos e com uma média de 50 a 100 trabalhos a serem apresentados.
3 4	37/2023	Projeto de Pesquisa: "Caravana Participa Parente: Participação Social de Povos Indígenas no Acompanhamento de Políticas Públicas"	Pesquisa	Realizar pesquisa relativa à participação social de ovos indígenas no acompanhamento de políticas públicas, no contexto do projeto “Caravana Participa Parente”, que irá apoiar a realização de assembleia/reuniões regionais de organizações indígenas onde serão escolhidos os representantes dessas organizações para o Conselho Nacional de Política Indigenista, recriado pelo Decreto 11.509, de 28 de abril de 2023.	28/12/2023	30/11/2024	2.500.000,00	Ministério dos Povos Indígenas	1) Relatórios parciais com análise antropológica acerca das reuniões para escolha de representantes para o CNPI; 2) Relatório final sobre a participação social de lideranças indígenas no âmbito do CNPI; 3) Construção de banco de dados da pesquisa com a construção do acervo audiovisual da pesquisa.
3 5	38/2023	Projeto de Pesquisa: "Atuação Do MPI em Conflitos Fundiários, Territorialidades e Políticas Públicas".	Pesquisa	Elaboração de estudos para subsidiar a atuação do Ministério dos Povos Indígenas (MPI) em face de conflitos fundiários, territorialidades e políticas públicas voltadas para os povos indígenas no Brasil, envolvendo a elaboração de diagnósticos, relatórios de acompanhamento de casos, produções científicas e eventos de alto nível.	28/12/2023	30/11/2026	5.750.000,00	Ministério dos Povos Indígenas	1) Mapear os conflitos fundiários, territorialidades e políticas públicas para os povos indígenas; Examinar a produção científica pertinente para a atuação do MPI; 2) Analisar a agenda de trabalho do MPI, considerando as relações estabelecidas com indígenas e não indígenas; 3) Considerar a diversidade étnica, as relações

									interétnicas e a interculturalidade presente na atuação do MPI.
TOTAL									

- **Projetos executados em parceria UFPI/FADEX 2023: 35**

Total de projetos autofinanciados: 16

Valor Total previsto: R\$ 4.042.098,89

Total de projetos financiados (recursos externos): 19

Valor Total previsto: R\$ 25.359.260,37

- **Montantes repassados 2020-2023:**

2020: R\$ 7.241.003,20

2021: R\$ 8.336.775,76

2022: R\$ 45.783.910,65

2023: R\$ 22.746.538,64

- **Instrumentos celebrados 2020-2023:**

2020: 09 contratos

2021: 12 contratos

2022: 21 contratos

2023: 35 contratos

PLANO DE DADOS		ANO							
		2023	CONJUNTO DE DADOS						
PROJETOS E PROGRAMAS FINANCIADOS COM RECURSOS EXTERNOS									
ITEM	IDENTIFICAÇÃO DO TED ÓRGÃO FINANCIADOR	NOME DO PROJETO/OBJETO	TIPO	OBJETIVO	INICIO	FIM	Nº VAGAS	Nº BOLSAS	VALOR (R\$)
1	30879920230004-001081 MIDR - Ministério da Integração e do	Aquisição de infraestrutura para o desenvolvimento e a transferência de tecnologias voltadas à	Pesquisa	A infraestrutura refere-se à aquisição de equipamentos e material de custeio para o Grupo de Estudos em Genética e Melhoramento Animal da UFPI	01/08/2023	31/07/2025	-	-	450.000,00

	Desenvolvimento Regional	cadeia produtiva de caprinos e ovinos.		(GEMA) e o Núcleo de Computação de Alto Desempenho da UFPI.					
2	23733920230010-001949 MPI - Ministério dos Povos Indígenas	Realizar pesquisa relativa à participação social de povos indígenas no acompanhamento de políticas públicas, no contexto do projeto “Caravana Participa Parente”.	Pesquisa	Apoiar a realização de assembleia/reuniões regionais de organizações indígenas onde serão escolhidos os representantes dessas organizações para o Conselho Nacional de Política Indigenista, recriado pelo Decreto 11.509/2023.	30/11/2023	30/11/2024	-	03	2.500.000,00
3	23733920230011-001946 MPI - Ministério dos Povos Indígenas	Elaboração de estudos para subsidiar a atuação do Ministério dos Povos Indígenas (MPI) em face de conflitos fundiários, territorialidades e políticas públicas voltadas para os povos indígenas no Brasil, envolvendo a elaboração de diagnósticos, relatórios de acompanhamento de casos, produção científica e eventos de alto nível.	Pesquisa	Subsidiar a atuação do Ministério dos Povos Indígenas (MPI) em face de conflitos fundiários, territorialidades e políticas públicas voltadas para os povos indígenas no Brasil, acompanhamento de casos, produção científica e eventos de alto nível.	30/11/2023	30/11/2026	-	03	5.750.000,00
4	00030420230074-001783 MS - Ministério da Saúde	Projeto de pesquisa e comunicação em saúde para fortalecimento das ações de Equidade de Gênero, Raça, Etnia e Valorização das Trabalhadoras no Sistema Único de Saúde (SUS), na região do nordeste do Brasil.	Pesquisa	Promover a equidade em saúde, reduzindo as iniquidades de gênero, identidade de gênero, raça, etnia, sexualidade, etarismo, capacitismo e outras discriminações no âmbito da saúde por meio de ações de comunicação inovadoras, inclusivas e tecnológicas, envolvendo diversos meios e formatos.	01/12/2023	31/12/2025	04	08	500.000,00
5	26717520230037-001533	Projeto “Olimpíada Nacional de Ciências MCTI ONC – 2024”	Extensão	Contribuir para a melhoria da qualidade de ensino em ciências, e em particular da Astronomia, Biologia, da Física, da História e da	27/09/2023	26/12/2024	-	-	2.000.000,00

	MCTI - Ministério da Ciência, Tecnologia e Inovações			Química, na educação básica, promovendo maior inclusão social por meio da difusão da ciência, ampliando o uso das tecnologias da informação e da comunicação com fins educacionais, com intuito de incentivar o aperfeiçoamento dos professores das escolas públicas contribuindo para sua valorização profissional.					
6	30879720230015-002160 MESP - Ministério do Esporte	Implementação e Desenvolvimento do Paradesporto na Universidade Federal do Piauí	Extensão	Criar uma rede conectada de acadêmicos e docentes, da área de Educação Física em Instituições Federais de Ensino Superior, localizadas nas regiões Norte, Nordeste e Centro-Oeste, para expandir o alcance e a equidade no acesso ao paradesporto a localidades em que as iniciativas práticas e a produção de conhecimento neste âmbito são reduzidas.	26/12/2023	26/06/2025	-	-	198.400,60
8	07755120230002-001492 IPHAN-PI - Superintendência do IPHAN no Estado do Piauí	Pesquisa para registro dos batuques das comunidades quilombolas do Piauí.	Pesquisa	Elaboração de dossiê e de produção de vídeo-documentário para subsidiar processo de registro dos batuques das comunidades negras e quilombolas como patrimônio cultural brasileiro.	11/09/2023	10/09/2025	04	10	300.000,00
9	TED 11852 Secretaria de Educação Superior - SESU	Programa de Desenvolvimento da Preceptoría em Saúde - PRODEPS - 2023	Ensino	Fomentar a atividade de preceptoría em internato do curso de Medicina, nas Instituições Federais de Ensino Superior (IFES) sem hospitais próprios, visando ao aprimoramento da formação médica para o SUS.	13/02/2023	31/03/2024	20	20	279.600,00
10	TED 11905 Secretaria de Educação Superior - SESU	Pagamento de Bolsas de Residências em Saúde 2023	Ensino	Pagamento das bolsas de Residência Médica e Multiprofissional em área profissional da saúde para o ano de 2023.	26/01/2023	31/03/2024	320	320	14.870.626,00

1 1	TED 12004 - Diretoria de Formação de Professores da Educação Básica - DEB/CAPEIS	PARFOR - ETAPA 2022 (EDITAL 08/22)	Ensino	Implantação e a manutenção de 06 cursos de licenciatura para formação de 845 professores, nos próximos 05 anos, de forma contribuir para a melhoria dos índices de adequação da formação docente do estado do Piauí.	04/09/2023	31/12/2027	845	-	4.190.150,00
1 2	TED 12017 Diretoria de Educação a Distância/DED-CAPEIS	Financiamento dos Cursos no âmbito do Sistema UAB (Edital 09/2022)	Ensino	Formação de licenciados, bacharéis, tecnólogos e/ou a certificação de especialistas, mediante os cursos superiores ou programas e projetos especiais exclusivamente aprovados pelo Sistema Universidade Aberta do Brasil (UAB) e executados pela UFPI.	21/07/2023	20/07/2028	Edital UAB nº 9/2022 1885	-	3.287.182,50
1 3	TED 12168 DIRETORIA DE PROGRAMAS E BOLSA NO PAÍS/CAPEIS - DPB/CAPEIS	Concessão PROAP 2023	Ensino	Execução das ações do Programa de Apoio à Pós-graduação (PROAP) 2023, segundo as normas contidas em seu regulamento vigente.	01/06/2023	30/04/2024	-	-	1.018.026,00
1 4	TED 12479 Fundo Nacional de Desenvolvimento da Educação - FNDE	Oferta de vagas no Programa Mulheres Mil - 2023.	Extensão	Oferta de 829 vagas em Cursos de Formação Inicial e Continuada no Programa Mulheres Mil, sendo 270 vagas ofertadas pelo Colégio Técnico de Teresina, 349 vagas pelo Colégio Técnico de Bom Jesus e 210 vagas pelo Colégio Técnico de Floriano, escolas vinculadas à Universidade Federal do Piauí.	28/11/2023	30/11/2024	829	-	1.326.400,00
1 5	TED 12510 Secretaria de Educação Continuada, Alfabetização de Jovens e Adultos, Diversidade e Inclusão - SECADI	Curso de Formação Continuada Escola da Terra - Aperfeiçoamento	Extensão	Ofertar curso de aperfeiçoamento de 180 horas em regime presencial/alternância, para 120 professores da rede municipal, que atuam em classes multisseriadas de escolas do campo no Estado do Piauí.	07/08/2023	30/04/2024	120	-	98.880,00
1 6	TED 12709 Secretaria de Educação Continuada,	ESCOLA DA TERRA-ESPECIALIZAÇÃO	Extensão	Especializar 60 (sessenta) educadores e educadoras das redes públicas de educação municipal do Piauí, que atuam nos anos iniciais do ensino	11/09/2023	31/12/2024	60	-	72.000,00

	Alfabetização de Jovens e Adultos, Diversidade e Inclusão - SECADI			fundamental em escolas localizadas no campo, para a organização consciente, sistemática e contextualizada do trabalho pedagógico nessas escolas, numa formação alicerçada em uma perspectiva teórico-metodológica crítica.					
17	TED 12937 Diretoria de Formação de Professores da Educação Básica - DEB/CAPES	PARFOR - ETAPA 2023 (EDITAL 08/22)	Ensino	Implantação e manutenção de (3) cursos de licenciatura distribuídos em cinco (5) turmas para formação de 100% professores matriculados (232), nos próximos 05 anos, de forma a contribuir para a melhoria dos índices de adequação da formação docente do estado de Piauí.	22/11/2023	30/06/2028	232	-	1.365.300,00
18	TED 13221 Fundo Nacional de Desenvolvimento da Educação - FNDE	Oferta de vagas em cursos de qualificação profissional - Aquicultura	Extensão	Oferta de 690 vagas em cursos de qualificação profissional para aquicultores, pescadores, povos ribeirinhos, indígenas, quilombolas, assentados, agricultores familiares, extrativistas e mulheres em situação de vulnerabilidade social, no âmbito do Programa Nacional de Acesso ao Ensino Técnico e Emprego – Pronatec.	12/12/2023	28/02/2025	690	-	1.104.000,00
19	TED 13361 Fundo Nacional de Desenvolvimento da Educação - FNDE	Centro Colaborador em Alimentação e Nutrição Escolar – CECANE/UFPI (2023/2025)	Pesquisa e Extensão	Prestar apoio técnico, acadêmico e operacional na implementação da alimentação saudável nas escolas, bem como desenvolver outras ações pertinentes à boa execução do Programa Nacional de Alimentação Escolar (PNAE), de modo a contribuir para a efetivação e consolidação da Política Nacional de Segurança Alimentar e Nutricional (PNSAN) no ambiente escolar por meio do Centro Colaborador em Alimentação e Nutrição Escolar – CECANE/UFPI.	19/12/2023	31/12/2025	-	09	1.545.407,27

20	TED 13412 Secretaria de Educação Superior - SESU	Aquisição de Equipamentos	Capital	Aquisição de 58 aparelhos condicionadores de ar de 18 mil btus, 35 longarinas e 31 armários para atender a necessidade das atividades acadêmicas da instituição.	30/12/2023	31/12/2024	-	-	250.000,00
TOTAL									

*Alunos matriculados, formados, números de pesquisas desenvolvidas, patentes depositadas, cursos de extensão e etc.

5 GESTÃO FINANCEIRA E ORÇAMENTÁRIA

A Pró-Reitoria de Planejamento e Orçamento, através da Diretoria de Gestão de Recursos, elaborou e desenvolveu o planejamento orçamentário da UFPI, no ano de 2023, conforme as diretrizes estabelecidas pelo órgão orçamentário setorial (MEC) e em conformidade com as normas legais aplicáveis. Esse planejamento, a priori, estava alinhado aos princípios orçamentários e integrava a Proposta de Lei Orçamentária Anual da União (PLOA), a qual se apresentava sujeita à análise e aprovação pelo Congresso Nacional, tornando-se lei ao final do processo legislativo.

Após a aprovação da LOA, que ocorreu em janeiro de 2023, a Diretoria de Gestão de Recursos revisou todas as despesas da instituição previstas para o ano e refez o planejamento, realinhando suas prioridades, de modo que os recursos orçamentários fossem utilizados eficientemente, com vistas a garantir o pleno funcionamento da instituição e melhorias no ensino, na pesquisa e na extensão.

Entre as atividades com este propósito desenvolvidas em 2023, no âmbito da gestão financeira e orçamentária, destaca-se o aumento no valor das bolsas estudantis. Houve um aumento de **75%** no valor das bolsas de pesquisa e extensão, que saíram de **R\$ 400,00 (quatrocentos reais)** para **R\$ 700,00 (setecentos reais)** e um aumento de **25%** nas bolsas de monitoria e de assistência estudantil, saindo de **R\$ 400,00 (quatrocentos reais)** para **R\$ 500,00 (quinhentos reais)**.

Outro destaque refere-se aos recursos utilizados para melhorar as condições de segurança no *Campus* Universitário, principalmente na questão de iluminação pública no *Campus* e na implantação do sistema de rondas de segurança.

No que se refere à descentralização de recursos, foram assinados **20 (vinte)** Termos de Execução Descentralizada, dentre eles:

1) **TED 12017**, celebrado com a Diretoria de Educação a Distância/DED da Coordenação de Aperfeiçoamento de Pessoal de Nível Superior_(CAPES), cujo objeto é a execução das ações do Projeto de “Financiamento dos Cursos no âmbito do Sistema UAB (Edital 09/2022)”, no valor total de R\$ 3.287.182,50 (três milhões, duzentos e oitenta e sete mil, cento e oitenta e dois reais e cinquenta centavos), com vigência até 20 de julho de 2028, que objetiva a formação de licenciados, bacharéis, tecnólogos e/ou a certificação de

especialistas, mediante os cursos superiores ou programas e projetos especiais exclusivamente aprovados pelo Sistema Universidade Aberta do Brasil (UAB) e executados pela UFPI, cuja meta é certificar 1.885 (um mil e oitocentos e oitenta e cinco reais) alunos nos próximos cinco anos de forma contributiva ao cumprimento das metas estabelecidas no Plano Nacional de Educação (Lei n ° 13005/2014) e às Diretrizes da Política Nacional de Formação de Professores;

2) **TED MCTI 11378456/2023** celebrado com o Ministério da Ciência, Tecnologia e Inovações (MCTI), cujo objeto é a execução do Projeto “Olimpíada Nacional de Ciências – ONC 2024”, no valor total de R\$ 2.000.000,00 (dois milhões de reais), com vigência até 26 de dezembro de 2024, que tem como objetivo geral contribuir para a melhoria da qualidade de ensino em ciências, e em particular da Astronomia, Biologia, da Física, da História e da Química, na educação básica, promovendo maior inclusão social por meio da difusão da ciência, ampliando o uso das tecnologias da informação e da comunicação com fins educacionais, com intuito de incentivar o aperfeiçoamento dos professores das escolas públicas contribuindo para sua valorização profissional, tendo como meta a participação de mais de 3.000.000 (três milhões) de estudantes da educação básica em todos os estados do Brasil, com a consequente divulgação da UFPI em todas as fases do evento, permitindo que novos talentos sejam descobertos para a academia e para toda a comunidade Brasileira, quando da divulgação dos resultados;

3) **TED 12510** celebrado com a Secretaria de Educação Continuada, Alfabetização de Jovens e Adultos, Diversidade e Inclusão (SECADI), cujo objeto é a execução do Projeto “Curso de Formação Continuada Escola da Terra - Aperfeiçoamento”, com vigência até 30 de abril de 2024, no valor de R\$ 98.880,00 (noventa e oito mil e oitocentos e oitenta reais), que tem como objetivo ofertar curso de aperfeiçoamento de 180 horas em regime presencial/alternância, para 120 professores da rede municipal, que atuam em classes multisseriadas de escolas do campo no Estado do Piauí;

4) **TED 12479** celebrado com o Fundo Nacional de Desenvolvimento da Educação (FNDE), cujo objetivo é a execução do projeto “Oferta de vagas no Programa Mulheres Mil”, com vigência até 30 de novembro de 2024, no valor de R\$ 1.326.400,00 (um milhão, trezentos e vinte e seis mil e quatrocentos reais), que tem por objetivo a oferta de 829 vagas em Cursos de Formação Inicial e Continuada no Programa Mulheres Mil, sendo 270 vagas ofertadas pelo Colégio Técnico de Teresina, 349 vagas pelo Colégio Técnico de Bom Jesus e 210 vagas pelo Colégio Técnico de Floriano, escolas vinculadas à Universidade Federal do Piauí;

5) **TED 13412** celebrado com a Secretaria de Educação Superior (SESU), no valor de R\$ 250.000,00 (duzentos e cinquenta mil reais), cujo objeto é a aquisição de 58 aparelhos condicionadores de ar de 18 mil btus, 35 longarinas e 31 armários para atender a necessidade das atividades acadêmicas da UFPI.

6 CONSIDERAÇÕES FINAIS

A PROPLAN, no ano de 2023 esforçou-se no sentido de garantir avanços significativos na área orçamentária e na área de governança, institucionalizando, normatizando e atendendo várias demandas, como por exemplo, o aumento do valor das bolsas estudantis de extensão, pesquisa, monitoria e assistência estudantil e uma melhor uso dos recursos orçamentários, garantindo que estes fossem utilizados no atendimento das demandas mais prioritárias no que tange ao funcionamento da instituição e à melhoria do ensino, da pesquisa e da extensão.

A PROPLAN, também, se esforçou no sentido de propiciar a reestruturação do organograma de várias unidades da UFPI e a criação ou atualização de seus regimentos internos; de propiciar uma melhor prestação de contas, com a produção do Relatório Integrado alinhado ao PDI-2020-2024 e; melhorias na transparência e acesso à informação e na conformidade legal (*Compliance*) da universidade. Contribuiu, ainda, para que ela fosse melhor avaliada, em seus indicadores de desempenho e qualidade e, principalmente, no seu processo de credenciamento, alcançando nota máxima, além de fortalecer a adoção de boas práticas de governança que propiciarão contribuições futuras para a instituição.

Esperamos que em 2024 possamos avançar mais no sentido de conscientizarmos a comunidade acadêmica sobre a importância dos processos de planejamento, de monitoramento e de avaliação para uma gestão mais eficaz e eficiente e no sentido de termos uma adoção maior de boas práticas de governança em todas as unidades da UFPI.

REFERÊNCIAS

Universidade Federal do Piauí. **Manual de orientações para elaboração do Relatório Anual de Atividades das unidades da UFPI**. Teresina, 2022. 15 p. Disponível em: https://proplan.ufpi.br/images/Manual_de_Orientacoes_RAA.pdf.

Universidade Federal do Piauí. **Plano de Desenvolvimento Institucional – PDI: 2020-2024**. Teresina, 2020. 349 p. Disponível em: https://PROPLAN.ufpi.br/images/conteudo/PROPLAN/PDI/PDI_2020_2024_UFPI_vf.pdf. Acesso em: 18 fev. 2022. Pró-Reitoria de Planejamento e Orçamento.

Universidade Federal do Piauí. **Plano de desenvolvimento da unidade – PDU: 2020-2022**. Teresina, 2020. 54 p. Disponível em: https://PROPLAN.ufpi.br/images/conteudo/PROPLAN/PDI/PDU/PDU_PROPLAN_2020_2022.pdf. Acesso em: 18 fev. 2022.

Universidade Federal do Piauí. **Plano de desenvolvimento da unidade – PDU: 2023-2024**. Teresina, 2023. 54 p. Disponível em: https://PROPLAN.ufpi.br/images/conteudo/PROPLAN/PDI/PDU/PDU_PROPLAN_2023_2024.pdf. Acesso em: 25. Set. 2023.